青島民報

（中華郵政特准掛號立券之新聞紙）

第一五二二號

今日出三大張半

登記證　中宣會中字七九九　內政部警字六三〇

本報價目
本埠　零售每份大洋五分，每月大洋壹元正，半年大洋五元五角，全年大洋十元正
外埠　每月大洋壹元壹角五分，半年大洋六元四角，全年大洋十二元八角

廣告刊費
（新聞欄）每行五號十二字為日三行三天起碼每行洋壹元
（封面）每行五號六十字每日三行三天起碼每行洋二元
（普通）每日五十字三日起碼每日洋壹元
（聲明）請有詳章承索即奉

社址：青島觀海二路十八號
電話：二七八六
電報掛號：一〇三二
郵政信箱：一八二號
青島營明印刷所代印

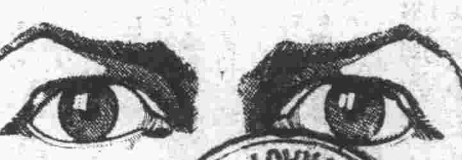

君之目力是否健全？

眼為人身最重要之感覺器官，應時刻加意防護，如有眼疾，宜速就醫，如需眼鏡，應即配製，不可稍有遷延，以免日久難以救治。

青島大藥房
光學部配製眼鏡之特點

一、備有電光返射驗光機此機係德國名廠製造驗光十分精確與市上舊式他國製造之返光儀迥乎不同

一、聘有光學專家並有專科醫生指導驗光方法完全根據醫學原理

一、設有磨片部採用德美上等原料磨製鏡片一切近老散斜各種光度皆能磨製定製之片隔日取件務求與驗光單所開光度完全符合不致有混矇遷就之弊

一、新到鏡架多種任意選擇最新白金架自五元至二十六元不等

凡下列各校學生特別優待照碼七五折

山東大學　市立中學　鐵路中學　禮賢中學
崇德中學　市立女中　文德女中　聖功女中

地址　中山路湖南路轉角
電話　五三三三

慰各界殷切之熱望！

提前於今日起在鉅片之宮

福祿壽大戲院開映

打破一切鉅片售座最高紀錄之硬性偉大電影

榮膺一九三三年

十大鉅片之冠軍

表情聖手萬星之星　保羅茂尼　永垂不朽之大傑作

亡命者

"I AM A FUGAJIVE FROM A CHAIN GANG."

揭開地獄黑暗之蓋！

暴露美國牢獄之殘酷：非人生活

抨擊人世法律之虛偽：奸詐百出

擊響人類共鳴之鐘！

使你熱血沸騰冷汗浹背切齒握拳

使你掀翻淚窩屏氣息神胆裂心戰

此片在上海連映四十三天確乎偉大

哀莫大於心死　逝者如斯！

牢獄的生活，簡直是非人生活，同時受辱生活！太史公說：太上不辱先，其次不辱身，其次易詘體受辱，其次關木索被箠楚，剔毛髮嬰金鐵受辱又說：暴肌膚受榜箠幽於圜牆之中，當此之時，見獄吏則頭搶地，視徒隸則心惕息……片中的為出此種情狀，極慘酷極痛快！

禍已迫於眉燃　泣將何及？

輿論之奇蹟

晨報「綺前題」亡命者喊出火一樣的憤怒，射出炬一樣的光焰。

新夜報「燈下閒話」上海租界當局雖然禁映，但居住租界的我們也終於看到了，像這樣暴露作品，無論如何是有積極性的。

東方日報「日日談」亡命者無論在任何技巧上都顯得登峯造極，而這又是同樣有力的暴露，針對一個不良的社會制度。

大晚報「震撼上海的巨片」亡命者是美國影片裏空前的，也許是絕後的大胆的暴露影片。

時報「銀色隨筆」亡命者卻整整映近十天了了，這是值得歡喜的現象。

東方日報「亡命者的莫大的價值」亡命者的不少鏡頭是使人一輩子忘不了。

申報「亡命者的導演洛萊伊談美國電影」亡命者的導演萊氏說：假使有人問最好的演員是誰，那我毫不躊躇地說是保羅茂尼了。

新聞報「亡命者與姊妹花的對比」亡命者祇有深刻的表情把觀衆所有的熱烈情緒完全在黑暗之中拉了出來。

申報「亡命者觀後感」亡命者在我心目中是成功的巨片

晨報「每日談座」亡命者最使你感動的是保羅茂尼對於劇中人的個性的統一。

特別犧牲並不加價務請早臨以免向隅

時間：二點　三點五十分　五點四十分　七點三十分　九點十五分

票價：四角　八角　元二

三江平民施醫所主任王紉衷啟事

本所近因天氣炎熱，可畏貧病就診日多，午前恐有逾時到所紉衷亡出診，空勞往返，豈忍病者徒勞，故於本月十二日起下午五句半至七點加添暑期施診至八月卅日止，仍照定章，特此佈告

三江平民醫所主任王紉衷

第七期 航空公路建設獎券

八月三十一日

在上海逸園當衆開獎

每十聯號　必有一號中獎

購券從速

售券處

中央銀行　中國銀行　交通銀行

本埠各大商號　凡掛有藍底白字標識者均有出售

國民政府航空公路建設獎券辦事處發行

上海愛多亞路一三八至九號

唐有壬殷同均到滬
會商華北各項問題
黃仍消極短期內決不北上
熊斌赴莫干山謁黃・我方盼廢除塘沽協定

杭州二十日電：黃郛北返問題，須待今日殷同在滬與唐有壬晤談，如華北困難各點能得解決，當可成行，故殷同晤唐後，或將再度赴莫覆命，

南京二十日電：平整委會總參議王克敏，應黃委員長郛電召，乘車過京赴莫干山，聞王此行除向黃報告最近華北情形外，並將在莫避暑兩星期，

上海二十日電：唐有壬十九日到滬，對報界談，黃郛甚消極，短期內決不返平銷假，黃感覺大家對華北事忽略整個計劃，而斤斤於枝節問題，致未能全部解決，精神上受到無限苦痛，惟中央已勸其暫勿堅決辭職，以免引起誤會。黃亦將所以未能立即北返之苦衷向中央詳陳，要求勿迫其北上視事，外傳黃有整個計劃向中央請示，並無其事，華北問題中迄未交涉完畢者，即為長城一帶日軍之撤退及戰區善後與取締日本浪人問題，日方藉口華北未安定，實則不安定原因全在日方，責任應由日方負之，塘沽協定在華北軍事結束以後，早無存在之必要，惟日方藉口華北未安定，希圖有條件的廢除，實為憾事，我方是否將正式提出交涉，正考慮中，唐又謂將在滬候晤殷同云，

杭州二十日電：殷同談戰區內浪人販運槍械及鴉片等不法事件，為華北目下最難應付之困難問題，將由中日雙方商定辦法取締，以維秩序，並謂本人數日後離此，在返平前當往皖黃山浙天目山領略風景，察哈爾外交特派員岳開先奉委後，以察省對外交事件須向黃郛請示，日前由京至莫干山謁黃，並晤殷同，昨過杭赴滬轉平，

長春十九日日本電通電：駐平日使館武官柴山，於今早七時行抵長春後，立即前往關東軍司令部，與參謀長西尾會見，聞該氏擬俟北寧路局長殷同來長後，即就華北各問題，作重要協議，

北平二十日電：塘沽協定本係中日關於軍事上之臨時約定，決不涉及政治，協定所訂各事，我方已逐步履行，至此所謂塘沽協定，依理已無存在必要，熊斌日前赴贛謁蔣委員長後，刻已回京抵莫干山，晉謁政整會黃委員長，請示一切，並定本月下旬來平，仍會同雷壽榮等與日方接洽廢除塘沽協定，並交涉戰區一切懸案，以期早日解決，熊雷前此均為參加簽訂協定之人員，故與日方交涉，以期駕輕就熟云。

北平二十日電：殷館新今日返馬蘭峪籌備接收事宜，據殷汝耕談，柴山由長春返平後，即可決定接收日期，關於修築戰區交通，已與北甯路工程師會商辦法，俟呈請中央撥款後，即可興工

中央社天津二十日電：陶尚銘前因戰區各問題，曾赴平謁何應欽，返唐山後即於十八日搭北寧車赴榆，晤日特務機關長儀我，有所接洽，約一週後可返，

北甯沿綫 駐守日軍 約百餘人

天津二十日電：據某方調查，㈠北甯沿線常川駐守日軍約百餘名，㈡開灤林西唐家莊馬家溝各礦無日軍，只日韓浪人，勾結地方漢奸活動甚烈，㈢戰區內日人所設日語研究會甚多，誘無知韓民加入。

陳獨秀彭述之 上訴已判決 各處徒刑八年

南京二十日電：轟動全國之陳獨秀彭述之違害民國案，經上訴最高法院，歷時已久，現經最高法院刑庭判決，陳獨秀彭述之以文字為叛國宣傳，各處有期徒刑八年，裁判確定前羈押日數，均以二日抵徒刑一日，較前江蘇高等法院判徒刑十五年，已減輕七年矣。

江南各處 均先後得雨
旱災嚴重性已漸蘇解　張天師昨日起作法求雨

南京二十日電：十九日晨十時許，大雨傾盆，歷半點鐘，下午復得雨，暑氣全消，室內溫度僅九十六度，亦為伏天鮮見，江南各處均先後得雨，旱災嚴重性已減鬆許多。

上海二十日電：滬今日兩次陣雨，惟不滿寸，有續雨象，張天師已允全國祈雨消災大會之請，而出求雨，今晚起淨壇，二十日起作法三天，蘇州各府紛紛報災，已將屏水機三十架先發各縣，城中擬鑿井三十口，救濟飲料，十八午後得雨半小時，但隨著地隨乾，

上海二十日電：昨今松江得雨較多，農由受惠，望亭之洪山壩開放，以利蘇州無錫兩縣灌溉。

杭州二十日電杭市十九日晨又雨，下午大雨數次，氣候遂涼，河水漲一尺，旱災稍蘇。

漢口二十日電：中央賑務會以鄂省災重，十九日電民廳，飭查明災情，報日電復，以便統籌救濟，又麻城崇陽黃岡三縣續報旱災普遍全縣，田地龜裂，禾苗槁萎，糧食漲價，疫癘叢生。

漢口二十日電：鄂省府會議通過防旱救災辦法，一、由省賑會迅籌賑款，二、由財廳商請農民銀行及金融機關放款救濟，三、由民廳嚴行各縣救荒考績，四、由民建兩廳會擬根本防旱備荒方案，提會討論，省賑會亦決定災重縣分先放賑，沔陽等縣以工代賑，並派員赴京詳報災情，請撥賑款。

南昌二十日電：贛省賑務會電復中央賑務會，謂本年贛省，水災據報已有十縣，旱災據報已有八縣，水災縣分輕重各半，旱災縣分重者較多，祈垂念贛災重疊未已，待賑急於他省，迅即撥款賑濟云云。

朱家驊 二十四日乘輪來青

上海二十日電：朱家驊今晨到滬，定二十四日乘輪赴青，出席中英庚款委員會年會，該會董事宋子良顏福慶同行。

財部嘉慰 魯財政廳 因廢除苛雜努力

南京二十日電：財部息，山東省對裁廢苛捐雜稅，不遺餘力，計第一批共裁去最苛最雜捐稅八十二種，財政部長孔祥熙，除電獎該省政府外，並致電該省財廳嘉慰，原電略云，該廳規定計劃，第一批廢除苛細雜稅八十二種，計洋十四萬一千五百餘元，具見奉行政令，足資楷模，至堪嘉慰，令仰循序進行，盡除苛雜云。

宋哲元到平 稍留即返察

北平二十日電：宋哲元今晨由察來平，據談，腳病已愈，在平留四五日返察，察東近來霪雨為災，山洪暴發，堤壩大半沖毀，省府正設法救濟，據報該處日偽軍，因水已撤往多倫。

蘇俄舉行 毒氣操 指導人民防禦毒氣

莫斯科二十日電：蘇俄政府為預防戰事起見，今日舉行全國宣傳，指導人民，防禦毒氣，使全俄皆有對於毒氣之認識，若干工廠且有一種「氣操」，使工人能迅速趨避，莫斯科人民均須在其屋中建築避毒之處，政府所有建築，皆有此項設備，同時政府對於利用攻擊敵人之計劃，亦並不漠視，若干外人所不能到之工廠及試驗室，皆忙於製造毒氣云。

太原地震

太原二十日電：十九日下午五時四〇分，太原地震，約歷五分鐘，房屋什物動搖尚烈不劇。

粵軍第七師 已迫近會昌
東南兩路軍將向匪大包圍　何鍵已過漢返湘

中央社漢口二十日電：何鍵十九日晨乘輪抵漢，下午何離鄂專車返湘，據談，一月以來遊歷粵港京滬，所得印象甚佳，此次便道過潯，在廬曾數度謁蔣委員長，商剿匪軍事，贛匪俟秋涼時，即可合圍淨殲，胡展堂出國事有可能性，五全會十一月可舉行，余以離湘久，返省後暫不出巡云，

長沙二十日電：據西路總部通告最近剿匪情況，贛西北方面，偽十六師殘部迭受鉅創，散竄修水沽源及平江銅鼓邊境，經我軍派隊痛擊，斃甚多，現向華林方面竄走，贛西南偽十七十八兩師，經我師先後痛擊，潰敗後渡河南竄，鄂南方面我軍搜剿桃花洞石龍一帶，擊斃匪頗眾。

福州二十日電：偽三五軍團，擬突破汀圍，連日經東路軍痛擊，匪負創甚巨，業已退回原處。

南京二十日電：蔣鼎文電京報告，瑞金連城長汀等處赤匪，被我軍緊密包圍，現東路軍已由某處前進，南路前敵部隊，距離僅二三百里，已取得聯絡，將向匪大包圍進剿、

香港二十日電：蔣鼎文電陳濟棠，石城匪退竄長汀，請派隊協擊，陳電令曾友仁旅開赴迴龍，夾攻水口古城，又陳濟棠令鄒培南擬具剿匪整個計劃，交予尙庸攜赴，代表出席南昌會議，廣州二十日電：駐筠門粵軍第七師，十日向會昌推進，與湘軍聯絡兜剿，會昌克復在即，

中央社廣州十九日路透電：陳濟棠今日語報界，粵軍對贛省匪共第二次總攻擊之準備，現正在進行中，不日即可實行，陳對於香港華文報數種登載關於粵省防務消息，大為不悅，謂凡屬國民，皆有嚴守祕密之責。

二十三年度 國家總概算 已經中政會核定

南京二十日電：二十三年度國家總概算，業經中央政治會核定，共七萬萬七千七百萬餘元，收支適合，刻已由國民政府令計處通知各主管機關查照，並令自七月起施行。

颶風將襲福州 上海或可避免遭遇

中央社上海二十日電：徐家匯天文台報告，太平洋颶風，已到北緯二十度，東經一百二十一度，仍向西北前進，預料福州溫州將遭遇颶風，惟滬或可避免。

上海二日電：天文台二十日晨報告，南太平洋颶風，今晨六時向西北推進，襲福州一帶，勢頗猛烈。

張勇年等赴古北口 籌備設卡等事宜

中央社北平廿四日電：張勇年霖寶十九晨赴古北口，籌備設卡事宜，據關係方面稱，長城各口設卡，均由古北口起，短期內可次第成立，各卡人選已內定，至於總管設立，人選內定張勇年，決在平

日偽報紙 善造謠言

北平二十日電：近日天津日本報紙，及大連出版之偽國報紙，常常發表不確新聞，如六月二十九日日本天津日日新聞，載有北平軍分會派參謀劉德沛出關，作反滿工作新聞一則，又本月十四日大連出版之滿洲報載，有北平軍分會顧問部最高等顧問黃夫生，入東三省偵探軍事，着手組織諜報網新聞一則，據軍分會負責者談，軍分會方面不特從無此類人員之派遣，並亦無所謂顧問部之組織，至劉德沛黃夫生等，在分會職員中，已並無其人，日偽報紙所載，實屬不確，

黃紹雄 今日返京

中央社南京二十日電：內政部長黃紹雄，自請假離京南返，業已月餘，現已事畢，昨晚由港乘輪抵滬，定二十一日晉京。

韓復渠檢閱學生軍
檢閱畢並對學生軍致訓詞　訓練總監部派員抵濟指導

濟南快信云：魯省高中以上學生，本年暑假期內，實施軍事訓練，已於本月初旬分在濟南青州兗州三區同時舉行，山東省政府主席韓復渠，對受訓學生之軍事訓練，向極注意，日前由青島返濟，道經青州，即下車召集駐青州學生軍第三營訓話，勗勉備至，今日（十九日）上午七時，韓氏乃乘自行車，由省府赴皇亭民衆體育場檢閱學生軍第一營，由營長高選青率領到場，民政廳長李樹春，亦偕往參加檢閱，當由韓氏親自發令，先檢閱營教練及營隊營前進，次檢閱連教練及營隊，步伐整齊，各學生精神振奮，堪為軍國民之模範，韓氏頗表嘉許，由韓氏訓話，至十時許始告完畢，各學生乃整隊回營，訓練總監部為指導各地學生軍訓，特派張壽桐李明德二氏，於今日（十九日）下午四時由京乘平浦三〇六次車抵濟，會晤民教兩廳長李樹春何思源，商討實施訓練辦法，並定期再行檢閱，茲將韓氏訓詞誌下，

韓致訓詞

韓氏繼續向學生訓話，略謂（一）精神為各種操法的首幹，身法為操法的根本，（二）現在各男女學生之體力，頗為健壯，可謂突飛猛進，實因尙操法之故也，（三）諸位今日之操法，以長步走為最佳，較尋常軍隊，有過之無不及，在第一次受訓，能作到這樣好，就算不錯，（四）三大軍術為各級幹部的戰術，並特別注意，例如十人作戰，二人受傷，不要顧他，因雖受傷祇可減二支槍的火力，如對二人受傷，二人抬送，即減少四人火力，勝負可知，（五）現在中國的地位，連亡國奴都不如，如印度及朝鮮，雖已亡國，倘有人欺侮，英日即前來保護，吾國受辱試問何人保護，吾國人多地廣，非有組織精神，不能勝過物質，否則決無戰勝之理，高唱抗日口號，不知實地去做，（六）軍人動作在野外，因此次係初期訓練，不能做到，俟第二期決注意野外，（七）野外動作在戰鬥，戰鬥最重要者即扛務仗之故也云云。

舊金山工潮弛緩
總罷工行將停止
詹森稱如罷工停止將撤回國軍　國防軍已逮捕大批共黨

中央社舊金山十九日路透電：碼頭夫領袖澳人白利芝，今日聲稱，總罷工業已失敗，又謂罷工委員會許汽油業工會餐館與肉食完全復業之行為，是削弱總罷工之目標云，國家復興處主任詹森今日聲稱，如罷工安全停止，渠可建議撤回國軍云。

舊金山十八日新聯電：以碼頭人夫工會指導者，主張最強硬論之工會主席，見大勢無可挽回，在十八日午後四時，遂宣言終止總罷工，同時發表聲明如下，總罷工現已完畢，但碼頭工人並未失敗，總罷工失敗之原因，第一、為市內電車工人之復工，第二、為解除禁止販賣食料品及汽油，第三、為總罷工戰術之錯誤，尤以總罷工實行委員會在十八日，許可汽油工會及肉店等營業，使總罷工完全崩潰。

中央社舊金山十八日路透電：勞工爭議調解會，今日主張立即停止罷工，而將全部爭議提交公斷，並聲稱，碼頭僱主已允接收公斷，除自稱勵奸圖，對共產黨機關加以攻擊外，暴動行為，今日縮已減少，被毆者僅有三人，玻璃窗之被搗毀者，亦不過十餘處耳，夜間私人住宅，尙有燈光，但市場街一帶，其黑暗如漆，舊金山著名之唐人街，除中國小餐館尙有人照顧外，行人極少，罷工人所提出接受公斷之提議，關對航商與極端派而言，航商已允將各種爭點提交公斷，並免聯合管理碼頭僱工經理處，但碼頭奉為領袖之澳人白利芝堅拒此種辦法，以為航業公司仍佔優勢，碼頭夫允將提交公斷一節交衆投票決定之，但規定航商須承認罷工者之陳述，否則提交公斷一層，不能認為有效，今志在解決之談判，旣已進行，罷工初起時之恐怖，現已消滅，航商今日午後開會，考慮罷工委會接受公斷解決之提議，同時華盛頓路透電，羅總統現乘軍艦出遊，防未必即歸，但已電致勞工部長裴金女士，謂勞資雙方，富有常識，渠信不久即可有妥協云，美國總工會長格林，今日在芝加哥語新聞記者，舊金山之罷工，未得總工會之讚許，故未有全國工運之意味云。

舊金山十八日合衆社電：舊金山工潮，今日稍和緩，但立即放棄總罷工計畫，仍無望實現，國防軍繼續逮捕共黨暴動份子，勞工重要領袖今夜宣稱，「吾人尙未考慮停止總罷工，但願盡全力解決食物及汽油問題」，昨日罷工總會以二零七對一八零票議決調解各項勞工糾紛，唯勞資雙方今日均已拒絕罷工總會之建議，但有數工會仍在考慮調解辦法，如此項辦法最後再被拒絕，各守舊的工會即將退出總罷工，又國防軍今日再起始逮捕暴動共黨，共黨捕者現已有二百三十人，西如州長梅立阿姆稱，市長羅西如要求在照准，在罷工總會嚴格規律之下，罷工已不致有危險結果發生，市屬電車今日亦已照常開駛，依計畫批發商人或且能領得執照乘小商輸送貨品，小商再依照向住戶送貨，據調查，實際罷工者共有七萬五千人，因罷工間接被迫賦閒者又有七萬五千人云。

平綏路交通
一時難恢復
敷軌架好又被雨沖毀

北平二十日電：平綏路被水交通中斷後，路基多半傾陷，日來水勢雖漸低落，但車輛仍難通過，路局曾派工依山路架設敷軌，俾暫時通行，故各項西上客車，昨日起已由平地泉向西展開兩站，昨深夜綏省境內復大雨澈夜，臨時架設之敷軌，亦多被沖，故全路交通，仍在中斷中。

孔祥熙 接見滬實業界

上海二十日電：孔祥熙十九日晨接見滬實業界，對新稅則，詳加解釋。

各省市公路 收用民地 准予豁免原有賦稅

南京二十日電：各省市公路收用民地，准予豁免原有賦稅，財部曾於二十二年六月，令各省市公布豁免章程，通行各省市辦理，近因經委會設立專處，主持公路以來，公路日益發展，收用民地，當必增多，但各地方認為免公路佔用地田賦者，並不因公路發展而日有增加，殆因鄉民知識幼稚，不以政府免賦規章，財部為免除人民未賦無田重累及促進公路建設發展起見，今特函請全國經委員，轉飭照章切實辦理云。

五權制度之
原理與應用
陳立夫在中央紀念週講詞

南京通訊：中央黨部於昨日（十六）上午八時，舉行第一三九次總理紀念週，出席中央委員居正，陳立夫，李次溫，王祺，洪陸東，蕭吉珊，謝作民，苗培成，梁寒操，克興額，及部內全體工作人員，共約六百餘人，由常委居正主席，領導行禮如儀後，即由中央組委會主任委員陳立夫報告，陳氏近日方自華北各地視察黨務返京，關於華北各地黨務情況，前週已由居正常務委員報告，故未再詳述，特講五權制度之原理與應用，從唯生觀立場詳細探討五權憲法之至理妙用，極為切當，至九時餘方詞畢散會，茲陳氏原詞刊布如後。

在革命大破壞之後，一切制度均有待於重新建設，破壞的心理尚未盡除，建設的障礙依然存在，新制之推行，更感知難之苦，在繼續不斷的推行中，往往遇到了行不通的時候，這時候才是我們對於新制發生認識和致善的時候，我們應該歡喜，我們應該益加認識總理知難行易的學說之高深，在革命過程中，尤能給予吾人不少前進的勇氣，上星期中監察院所發生的小小困難，也一定能在這種認識之下，得以解決和改進，所以兄弟今天特地選擇這一個題目，作為報告。

中山先生說，古今一切人類之所以要努力，就是因為要求生存，人類因為要有不間斷的生存，所以社會才有不停止的進化，實在一部人類史，就是求生存的進化史。

人類要生存，必需有相當的生存資料，上古之世，地廣人稀，供給多而需要少，資料分配，還不成為如何重大問題，後來人口日繁，有的資料之分配，和不敷的資料之亟待增益，生產就成了很切要的問題，當然，如果殺掉別人，以求自己的獨存，或者殺掉自己，以讓別人的獨存，當然也是使現有資料足敷分配的斷法，但是殺人和自殺以求生，決不是人類求生的正道，所以「既欲其生又欲其死是惑也」，人人殺人，或人人自殺，枕骸遍野，了無生息，那不過是個求死的絕道罷了，所以最好的斷法，是大家從共存中尋求出路道。

因為要共生共存，一方面須互助，以努力生產，一方面尤須互讓，以讓求分配，德道觀念，就因之而生，何謂道德，道哉，人類共生共存之最高原則，德者，本於此項原則之一切動作云為也，忠以律己，恕以待人，道也，為忠須勤勞，鞠躬盡瘁，以行其義，為恕須謙恭禮讓，寬裕溫柔，以盡其禮，德也，禮與廉，是分配之積極與消極兩面，義與恥，是生產之積極與消極兩面，這是一例。（未完）

冀境各河 水勢銳落

中央社天津二十日電：冀境各河，因上游雨量銳減，水勢頓落，已過危險時期，黃河水勢，目下亦甚平穩，

粵省府 開始廢苛雜

中央社香港二十日電：粵財廳決奉行財政會議決案，定八月一日起，將全省苛捐雜稅，一律廢除。

又電：粵府十九日訓令各機關，裁撤十九種捐，禁絕二十七縣雜稅。

京市舉行戶外 清潔總檢查

南京二十日電：首都新生活運動促進會，為促進本市整個市區清潔衛生起見，於今日起至二十六日止，舉行全市各街巷及住戶之戶外清潔總檢查，凡成績優良者，將分別給予獎勵，以資激勸。

以陸軍為中心 建立滿洲廳 為統制東北最高機關

南京二十日電：日本自新內閣成立後，對於已往之三位制，似成有名無實之現象，近為事實上之便利起見，由在國務院以陸軍為中心，建立滿洲廳，以為統制偽組織之最高機關，其人選必須精通東北事件者任之，刻正在攷慮挑選中。

廣九修約談判 續開審查會

中央社香港十九日電：廣九修約談判，十九日續開審查會，討論該路與革問題，我方代表吳鐵城，因修約重要部份，業已解決，十九日晨乘車晉省，日內即將此次修約談判經過，報告中央。

華僑參觀團 離平南下

中央社北平二十日電：荷屬華僑觀光團，十九日下午乘平浦車赴青滬杭等處，繼續觀光，據該團表示，此回國純係遊歷，擬將祖國各地情形，介紹僑胞，對救濟旱災，返荷後決予宣傳從事援助。

汪再發談話
警告各監委
于右任因病將返原籍靜養　與監委呈中央改補充規定

南京二十日電：汪十九日晚發表談話云，予日前在滬談話，意義已明，不欲再有所引申，要知今日尙為訓政時期，一切權力集中於黨，無有一機關能獨立於黨外，不聽從黨之指揮督監者，監委雖有保障法，但若為黨員，則黨之紀律制裁固仍可加諸其身，尙望慎重發言為要，按監委十八日會發談話駁汪。

上海二十日電：聞于右任有電致國府，謂將因病歸陝，對個人職責有所聲明。

上海二十日電：劉侯武十九日到滬謁于，于午後赴吳淞遊覽，于對中政會關於監察院之決議案，認為內容殊多隱示之處，故表示本人頗願及時歸里，作一安分良民，以償素志，現已準備返陝原籍，稍事休養，又謂今人病體尙未全愈，眼時流淚，左腮未消腫，正延陸仲安診治，配置丸藥，以便帶陝吞服，定日內入京一轉，即北上云。

南京二十日電：關於于右任之意態，據詢監院，謂于右任日內將來京，與全體監委上呈中執會，請改正中政會補訂彈劾法。

南京二十日電：監察院審計部以籌設各省審計分處及國有各路審計辦事處，已呈准國府，不能變更或緩設，故視仍積極準備於短期內成立，該院並呈報國府，改訂江蘇河北兩省各劃為一監察區，連舊定共為十六區。

北平二十日電：顧孟餘赴西山避暑後，不斷電京垂詢部務，態度並未消極，聞顧擬日內召集平漢平綏北甯各路負責人員，在西山商談整理計劃。

要聞簡報

上海電：近日有大批麵粉輸出，以東北為多，據麵粉界息，危險時期現已過去，各廠商將恢復舊有狀態。

×　×　×

北平電：于學忠定二十日晚或二十一日晨來平，出席戰區救濟委員會全體會議。

×　×　×

香港電：王寵惠昨晨應李宗仁林云陔余漢謀等邀請，赴羅岡洞避暑。

×　×　×

香港電：粵總部省府定二十五日召全省警衛會議，各綏靖委員，均屬準備出席。

×　×　×

開封電：豫省府合署辦公，已擬定旅行規則，省府下設祕書處，處下設三科四室，俟呈請蔣委員長核准後施行。

×　×　×

南京電：陸大全體同學前電歐催楊杰返國，楊已覆電，即將乘輪歸國，下月下旬準可抵滬。

×　×　×

西安電：西北國貨流通展覽團，二十日在民衆教育館開始展覽，該團昨招待新聞界，報告展覽意義。

×　×　×

西安電：蔣委員長令楊虎城選送廬山軍官團學員入二期訓練，楊決選軍官四十二名，赴廬受訓。

×　×　×

南昌電：贛省府合署辦公計劃已妥，擬就緒，定九月一日施行。

×　×　×

上海電：浙建廳籌辦之東南五省交通展覽會，所徵集之文藝作品，九日起在滬青年會公開展覽，應徵作品二百餘件，內分國畫詩文攝影等類。

倫敦海軍談判定十月再開
美日將舉行非正式會商　英義亦將舉行預備交涉

倫敦十八日新聯電：倫敦之海軍交涉，現已決定停止，以待十月再開，一方英義間之預備交涉，將在八月中在倫敦開始，但義國政府關於代表及其目的，尚未作最後的決定，故確定之日期，未能發表。

華盛頓十八日新聯電：倫敦預備會議，在十月前暫行停止，但日本政府專門委員岩下大佐，特經過美國而赴倫敦，其結果美國朝野已有在華府於八月內舉行日美兩國非正式會商之說，非正式會商之目的，不過爲海軍裁軍會議之基礎，諒解工作，會商內容，爲日美兩國間不可侵條約，及其他支配太平洋上國際政局之重要懸案，其重要項目如左：一、太平洋上兩國之目的與希望、使其互相諒解，諒解後再參加美國政府，一、對於英美兩國，日本政府要求海軍力比率公開，一、日美兩國之不可侵條約締結案，美國務當局，雖無所聞，但日本政府如願意，則美國亦欲欣然接受。

中央社華盛頓十八日哈瓦斯電：日本代表多人，將於下月來此，準備以私人談話之方式，而作關於一九三五年海軍軍縮談判之洽商，據美國方面消息，日方之意志，可分爲下列三點，（一）關於太平洋中日美兩國間之相互地位與目標，擬成立新協定，而此項協定將來並推行及英國，（二）日本擬使美國承認增加海軍力至五五三原來比率之上，（三）日本素有與美國訂結互不侵犯之計劃，現擬設法使之成熟，此項計劃，美國迄今尚不樂聞，蓋美國所望者，乃締結一般互不侵犯條約，而非締結雙方互不侵犯條約也。

倫敦十八日新聯電：外相西門，在十八日答辯下院時，言明海軍裁軍會議，事實上只限於海軍問題，議員澤爾氏提出質問，謂海軍裁軍會議第一次在華府會議時，哈丁大總統提示之原案，關於遠東問題亦合併討論，西門答稱，據余所聞者，海軍裁軍會議，並無討論海軍問題以外之提案。

中國教育目前之需要
莫列德之報告書

中央社日內瓦十八日路透電：國聯文化合作委員會今日考慮法國教育家莫列德關於赴華使命之報告書，該報告稱，王世杰在文化合作之工作上有廣大深遠之觀念，該報告書又引證一九二八年以來成人學生之數字，以證明成人學生之大增，並謂關於高級教育宜發展研究探討之精神，該報告書又言，又據新中國之需要，發展技術教育之重要，並主張灌輸固有或新式小工業，俾農場得多增其收入，該報告書最後主張對全國各處廣播演講，並謂宜發展視察各種學校之一種制度，尤注重小學與中學。

平職業大同盟代表昨向教育部請願
提出四項要求請王答覆

南京二十日電：北平職業運動大同盟請願代表等，于今晨八時往教育部請願，由部長王世杰親自接見，由代表等說明職運組織之意義，隨即提出四項要求，㈠設立青年職業介紹机關，㈡擴大中央研究院，俾青年有深造机會，㈢對于未來之作育人才，須有合理之統制，俾供給與需要相適合，㈣設法錄用現在畢業之青年，王氏對所請各點，允於行政院開會時提出討論。

日本陸軍定期大更動
台灣朝鮮軍司令官易人

東京十九日新聯電：三長官台議結果，八月一日陸軍定期大更迭之將官級者如左：台灣軍司令官大將松井石根，朝鮮軍司令官大將川島義之，補軍事參議官，參謀次長中將植田謙吉補朝鮮司令官，第四師團長中將寺內壽一補台灣軍司令官，陸軍造兵廠長官中將岸本綾夫補陸軍技術本部長，憲兵司令官中將秦眞次，陸軍次官中將柳川平助，陸軍運輸部長中將三宅光治，陸軍砲工學校長中將中岡彌高，補師團長（第四，第一，第九及第三第二十各師團）參謀本部第一部長中將古莊幹郎補參謀次長，參謀總部務部長中將橋本虎之助任陸軍次官，東京警備司令官中將西義一，參謀次長中將植田謙吉任陸陸軍大將，技術本部第三部長少將山田卯三男，下志津飛行學校長大江亮一，參謀本部附森田宣，旅順要港司令官鏡山嚴，參謀本部附今井清，華北屯軍司令官梅津美治郎，步兵學校幹事下本熊彌，關東軍憲兵隊長田代皖一郎，陸軍省人事局長松浦淳六郎，野戰砲兵學校長少將伊東政喜某某隊司令官三宅一夫，近衛步兵第二旅團長谷壽夫任陸軍中將。

義軍襲擊吉敦路

天津二十日電：檢訊，遼寧義縣屬某地，被我義軍闖入，時有二日人被擊斃，又吉敦路蛟河縣附近地方，於本月八日被義軍襲擊，並將該地僞軍及自衛團一律繳械。

商情

油米（午前市）

現生油	一〇、五
淨生油	一〇、三
現豆油	九、六
白條簍豆油	、
大路生油	一〇、一
博山生米	五、三
汶口生米	五、三
兔口生米	五、三
石島生米	五、六
行村生米	五、五
土象灘生米	五、三
西南口生米	五、二
黃旗堡生米	、
土台生米	、
白皮生菓	、
高密生菓	四、
苦杏仁	二、二〇
土台生菓	、
[illegible]月生米	五、一五
七月生油	、
八月生油	一〇、五五
九月生油	一〇、七
格口元豆	三四

民國廿三年七月二十日

棉紗

牌名	價目
二二花蝶	二四七、五
二二銀月	二四八、
二二寶船	二四六、
二二寶來	二四九、
二二立馬	二三七、五
一〇銀月	一七七、五
一〇寶船	一九八、七五
二〇寶來	一九二、五

民國廿三年七月二十日

金融

五天中票	九九八〇
電匯中	一〇〇一〇
銅元	三九五
上海票	九九八〇
山東票	九九八〇
大連票	一〇一三〇
大津票	九九五〇
煙台票	九九五〇
威海票	九九四〇
龍口票	九九四〇
香港票	一〇七五
北平票	九九四〇
立人洋	一〇四〇
雜洋	九八九〇
02小洋	[illegible]
止金掛牌	一一四二五

民國廿三年七月二十日

割線

二〇五星	一九九、五
二〇鴻禧	一九一、
二〇宮女	六、
一六銀月	一一一、
一六寶船	二一九、七五
一六寶來	八〇、五
一六五	、七
一六金貨	一八三、五
一〇寶船	六八
一〇五子	六斛
四二二股五子	三〇八〇四
四二二股五子	八〇
四二一股花蝶	八一
四二二股馬	一八三
四二二股陽雀	一八八
四二三股水月	二八
五五三股寶船	三八
二〇二股寶船	二三四

民國廿三年七月二十日

欲請接生者注意

日本產科專家．于夫人逸勝，精通華語．服務醫界，曾在日本國立[illegible]島產科畢業及各大醫院實習甚久，在本埠開業亦歷數載，經驗宏富，手術靈敏，遇有難產，如橫生，倒生，顏面生，假死，等症，尤爲專長．

現住黃島路二七號三樓　電話四七五九號

壹元　三聽

長城香烟

出品名城請吸名烟

中國南洋兄弟烟草公司出品

玉春號

本號具推銷國貨之責現已大批運到精良出品舉行空前大傾銷不惜血本定價狂跌一律明表
歡迎比較各界士女惠顧尚希從早免失良機夏令應需紗羅紡紬夏布大展覽以答光臨之雅意焉

定價不二

新設一元貨部

注意驚動全市

永不退色各色醬印花沖伏紬女祺袍料十二尺	限五百件	一件
78/56雙副割線彩條永不退色被單	限五百床	一床
長袖電光線汗衫	限五百件	三件
經理上海漢成廠玉潔霜	五限百打	四瓶
中華藥皂	限五百打	十塊
六色香皂	限五百打	一打
三色香皂	限五百打	八塊
四色香皂	限五百打	七塊

每元

總經理上海五洲大藥房

新設

衣料部料高價賤　禧白幛料部代做金字定價克己

現款交易概不抹零　專作中西衣服定價不誤

注意本號代理掖縣長春號匯兌保送到家特別迅速

夏令已屆本號爲迎合社會需要優待顧客起見特設一元貨部凡夏令應需之物品應有盡有在此貨部購貨者每位限購一種並贈送紀念花紗巾一條以三星期爲限七月十號起八月一號止上列各貨售清即另行揀選如蒙惠顧不勝歡迎

綢緞部主人謹啓

高密路博山路轉角　電話三五七七

周立大南貨茶莊

茶葉部大減價

本號自分設青島以來運銷西湖龍井以及各種名茶早蒙各界所贊許茲值新茶上市本號特派專員向杭採辦上等龍井及貢尖各種芽茶均已大批到青爲酬答惠顧諸君之雅意不惜鉅大犧牲唯一無二是空前之未有如蒙　賜顧竭誠歡迎幸各界士女勿失良機恐未週知特此露佈

杭州貢尖每觔九角六分

買一觔送一觔

本號主人謹啓

地址四方路　電話五四七八號

青島天津路

震華大金店

（今日十足赤金每兩售出一百〇三元）
（今日十足紋銀每兩售出一元六角）

歡迎參觀

赤金紋銀十足加煉
中西禮品式樣新奇
精工鑲嵌美術無比
承蒙光顧定價底廉

電話：二九八七

最新儀器配光

營業項目

高等鐘表
花色繁多
電刻銀盾
送禮佳品

中山路九十號

最新式白金「夫而維」架自四元半起

夏令必備太陽鏡

羅克架水晶片每付一元八角

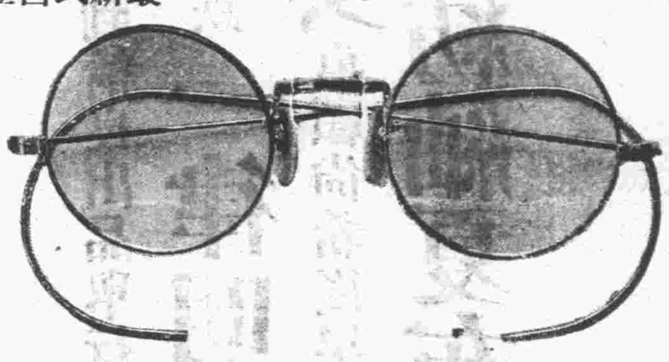

白金托鼻架ZEISS片每付八元

大西洋眼鏡行

下列優點

貨色最高尚
價格最經濟
儀器最完備
經驗最豐富
全部製片部
完全科學化

以服務爲目的

第二期黃河水災救濟獎劵開獎結果

頭獎　七千八百九十八圓　二七一一五
二獎　二千五百一十三圓　一〇九〇五
三獎　一千零七十七圓　三二一九二
四獎　五十八圓

○○六八五	○○七○○	○二五一一	○三二○八	○四六○○	○四七八六	○四八四二	○六○八六	○六五八○	○七○○○
○七二五四	○七三九六	○九一六八	○九九三二	一○五七九	一○五八八	一○六二四	一○八一七	一○八六三	一一九一九
一三五一六	一三七四一	一四○三六	一四○四○	一四五四三	一四九五五	一六三四七	一六八六七	一七○二二	一七○六三
一八○九八	一八六七四	一八七七三	一八九一二	一八九七一	一九○三五	一九○六九	一九一一五	一九三八○	一九六三七
一九七六八	二○四三八	二○六五七	二一○二二	二三三三五	二三六一六	二三六三三	二四二○三	二四四八四	二四四九八
二四五一七	二四五五二	二四六八○	二四七一○	二四九五五	二四九六六	二六三二七	二六九五八	二九○八四	二九二○九
二九六一九	三○四五五	三○六四四	三○七四九	三一○六九	三一一七八	三一四二九	三一四八三	三一七五五	三二二三九
三三○七八	三三四五六	三三九二五	三四○○六	三五四○二	三五五六二	三五八六六	三六○六一	三六一九六	三六二四三
三六九五六	三六九六○	三七一三四	三七五二五	三八九八一	三九○五三	三九一五五	三九五二七	四一二四四	四一四六四
四二○九一	四二一五七	四二五三二	四三一三二	四三二○七	四三三○五	四五四七二	四五六八四	四六九二一	四八五五三

末獎（獎劵末尾二字與頭獎末尾二字相同）一圓　一五

本行售出四獎二個爲一八六七四及二三六三三號各得洋五十八元

號單承索卽奉　獎金隨時代兌

黃河水災救濟獎劵青島市總代理處

青元商行謹啓

衛生要道

貴處欲求：
室中溫度合宜
汽爐裝置得法
盥浴器具精美
上下水道耐久

敝公司聘有專家工程師竭誠服務

青島潔麗工程公司謹啓

觀海二路十八號　電報掛號三三八一號

並經理歐美名廠汽爐及衛生器具等物價格從廉

總公司　上海四川路一百十號　電報掛號八六六九　電話：一四四三四

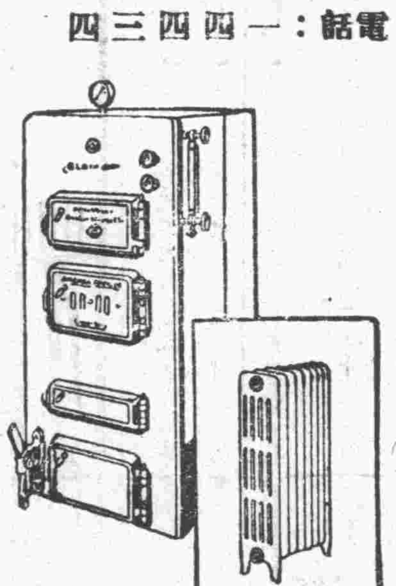

襪子大王

恒義昇襪廠舉行

婦女衛生月經帶展覽

各貨同時特別大減價

濰縣路海泊路　電話三二二一八

新到應時品

透涼羅蚊蟲帳　綢子西裝襯衫　尺寸全備　高等絲舞襪　蔴紗襪　新式領帶　背帶　袖鈕

特價品

銀福牌汗衫每元三件
童裝自由襪每打三角
運動汗背心每元四件

細線女襪每雙一角
男裝絲襪每雙六角
長統真絲舞襪每雙七角五分

附啓

本廠爲適迎各界及來青避暑旅客購用夏季用品起見特新運到大批高尙應時夏貨定價格外低廉茲爲便利避暑客計凡向購買本廠各種貨物往後如不合用候過中時可以向上無天潼路尖松路口恒義昇總店掉換可也

本公司有鑒於邊疆音樂之重要。多方物色。謀以廣播其文化於世界。懇請國立北平大學藝術學院教授鄭穎孫先生。邀請蒙古大政治家。及新疆回族音樂團。灌製音片。今即遠在萬里外蒙回兩大民族之音樂。足不出戶。亦可隨時聆賞。以益見聞。豈非一大快事乎。

蒙古 國家大綱 可寶

新疆 民歌 音樂

潘雪豔 林樹森 合唱
三娘教子
平貴回窰

林樹森
徐策跑城
掃松下書
斬顏良
水淹七軍
單刀赴會
古城訓弟

梁有順小姐
沙場赴義
春光曲
春的煩悶
敵愾

儉德絃樂團
春色凝夢
玫瑰的蓓蕾

廣東音樂
尹自重 呂文成 陳紹 合奏
丹思清到傍杏雨上
平夏粧花後梨雷
鳳春詞來台天花台

中華口琴會
阿彌陀佛
漢宮秋月
一二八戰歌
龍翔鳳舞
小桃紅

山東總經理青島立達烟號
住址芝罘路西方路轉角 電話五四〇八號

注意大號
福爾摩斯香煙
內附十大驚人贈品
一、十元現券
二、赤金戒券
三、玲瓏手提皮箱券
四、式磅熱水瓶券
五、一元券
六、卅大號面盆券
七、精美鏡子券
八、紫羅蘭香皂券
九、精美烟盒券
十、高等洋火券
中國福新煙公司

機會無多

每聽仍售四角

各煙店食品店均代售
濟南路信誠商行經理

望勿錯過

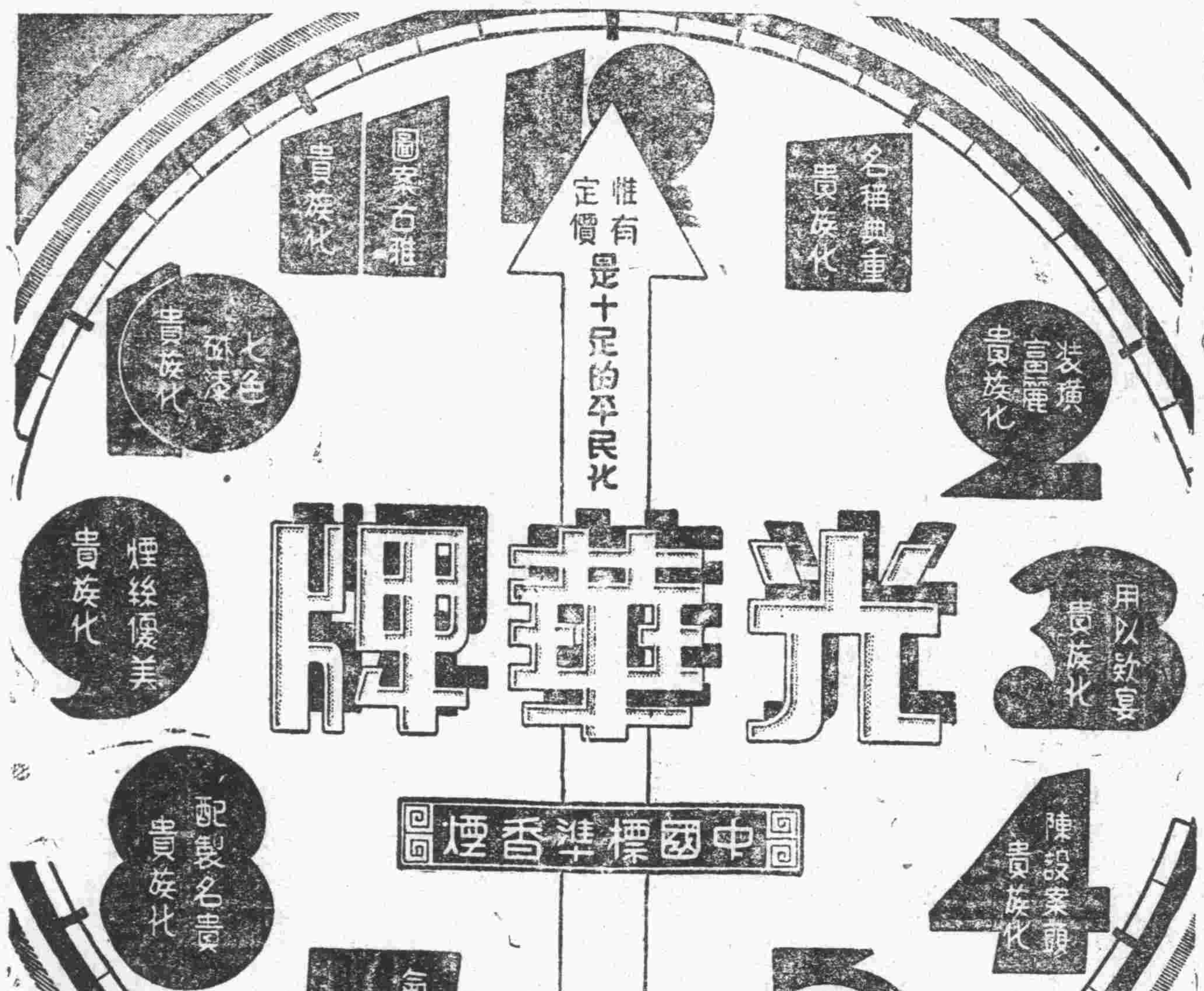

買二送一

贈送摩登印度紬絲手帕

是煙裝璜之美口味之芳社會人士早有定評無待再述茲爲酬答熱心愛吸國貨起見不顧血本特備實惠贈品摩登印度紬絲手帕即日起凡購光華牌香煙二聽者即贈一條每人限購貳聽贈品無多送完爲止諸君勿失此好機會耶

中國標準香烟
光華牌
空前唯一犧牲

聲譽卓著之有口皆碑
◁暖氣，衛生，消防▷
專家 顧發利洋行 啓事
即日遷至新址安徽路二十二號照常開始辦公
如蒙賜顧或以工程見委可以電話或書面通知當即派員接洽
設計周詳惟我獨尊
經驗宏富獨步遠東
分行 青島安徽路廿二號 電話四六五四
總行 上海四川路四三號

推盤人協泰祥啓事
啓者本號因生意失利不能進行於本年五月十日停業茲經介紹人說妥將所有貨物舖墊等出賣於鴻聚誠照原碼壹萬叁仟六百元按三五成折實洋四仟七百七拾元自即日起貨物舖墊歸鴻聚誠點收清楚立有字據爲憑所有本號欠外外欠完全歸本號自理於受盤人無涉特此登報聲明
推盤人協泰祥經理孫珍林
介紹人 姜惠卿 劉子盛 張以銑 高潤齋 王于庭 金文亭

受盤人鴻聚誠啓事
啓者中山路協泰祥五金行於本年九月十日停業茲經介紹人說妥將該號貨物舖墊等完全兌於敝號接受變賣貨物照原碼共洋壹萬叁仟六百元按三五成折實洋四仟七百七十元立有字據爲憑自即日紀貨物舖墊具以點收清楚所有協泰祥以前欠外外欠完全歸該號清理於受盤人無涉特此登報聲明
受盤人鴻聚誠
介紹人 姜惠卿 劉子盛 張以銑 高潤齋 王于庭 金文亭

一週紀念大減價
六月十二起始
自去年開業以來
僅有的大廉價
海京呢絨床毯等
一律照碼九扣
新到廣州綢傘
香港純毛游泳衣
領帶襯衫夏季用
品同時大削價
天津海京毛織廠
▲青島總經理▼
元成商行 中山路十五號 電話九四二〇

市府舉行三一三次市政會議
主席胡祕書長 議決要案四項

市府於本月十九日上午九時，舉行第三一三次市政會議，出席胡家鳳，周家彥，楊津生，儲鎮，郭秉龢，王時澤，熊一鶴代，邢契莘，雷法章，袁方喬，列席蔣丙然，葛敬應，王錫昌，朱紹濂，主席胡家鳳代，紀錄萬文藻，彭望道，如儀開會，討論事項，第一案，市長交議，擬社會局呈請修理陰島醫院房屋，所需款項，擬在第二預備金內支撥案，議決，所需款項，由預備金內開支，第二案，市長交議，據公安局呈請修理各公共地點垃圾箱，應需經費祈核發案，議決，照案通過，所需款項，由預備金內開支，第三案，市長交議，據地方自治籌辦委員會呈，爲據第二區公所呈請挪用經費節餘粉刷臨壁案，議決，准予流用，第四案，市長交議，據港務局呈爲紅石崖修築碼頭工程用款本屆無法支撥，應如何籌措，請核示案，議決，交碼頭基金保管委員會，設法籌撥。（正聞）

教育局 積極推行社會教育
擬定社教中心區劃分原則

市教育局，對社會教育，年來積極推行，不遺餘力，該局近爲改善社會教育起見，特將市鄉各地劃分若干社會教育中心區，並由該局第三科，擬定中心區劃分原則，茲錄劃分原則如次。

◆劃分原則：㈠交通便利地點適中者，㈡戶口繁多財力富庶者，㈢人民職業性質相近者，㈣有一二學校規模宏大者，㈤每建設辦事處區內，參照公安局之大小劃分之，㈥暫定每一中心區之半徑，爲五里至七里，甲，市區㈠東鎮小學區，包括台東鎮全部，㈡台西鎮小學區，包括台西鎮全部，㈢北平路小學區，㈣黃台路小學區，乙，鄉區，一，李村區社會教育中心區，㈠李村小學中心區，曲哥莊，東李村，侯家莊，鄭疃，㈡橫坦小學中心區，現化庵，滄崖，㈢下河小學中心區，上流，臧家，㈣張村小學中心區，枯桃，張家下莊，㈤朱家崖小學中心區，午山，石老人，㈥浮山所小學中心區，湛山，辛家莊，大麥島，㈦吳家村小學中心區，雙山，㈧王埠小學中心區，下王埠，黑澗，㈨峰哥莊小學中心區，大埠，東浮山後，河西，二，滄口區社會教育中心區，㈠滄口小學中心區，板橋坊，棗園，閻家山莊，㈡四方小學中心區，小村莊，大水清溝，㈢宋哥莊小學中心區，仙家寨，女姑山，南渠，㈣法海寺小學中心區，丹山，西小水，㈤黃埠小學中心區，趙哥莊，下莊，三，九水區社會教育中心區，㈠九水小學中心區，北龍口，㈡登窯小學中心區，大河東，㈢于哥莊小學中心區，姜哥莊，㈣周哥莊小學中心區，上葛坊，五龍澗，

㈤烏衣巷小學中心區，解家莊，灰牛石，㈥段家埠小學中心區，董家埠，沙子口，㈦埠落小學中心區，香裏楊家村，四，薛家島區社會教育中心區，㈠薛家島小學中心區，南屯，㈡濠北頭小學中心區，辛島，㈢瓦屋莊小學中心區，廟莊，㈣施溝小學中心區，五，陰島區社會教育中心區，㈠宿流小學中心區，西大洋，邵哥莊，㈡後韓家小學中心區，薛家東洋咀。（正聞）

中英庚款董事會 準八月初在青開會
地點定路局大禮堂

中英庚款董事會，定八月一二兩日，在青開會，聞交通部長朱家驊氏，亦定等來青，即係出席該項會議，下次晉安輪來青，參加開會，地點已擇定膠路局禮堂云。（青島）

王正廷攜眷來青
稍留即赴京出席全國體協會議 膠路理事會議須俟歸來時舉行

膠路理事長王正廷氏，前赴平參加中國學院畢業禮後，在平勾留數日，十八日始攜眷離平，乘平浦車南下，前晨（十九）抵濟，當日午刻改乘膠路二十二次車附掛八〇〇二包車東來，膠路葛委員長，及陸崔彭陳四委員，與邢局長等，均迎迓之於四方，據王氏在車中談，青島氣候之佳，交通之便，較國內任何地方均好，予此次來青，原擬出席膠路理事會，並在青避暑，嗣因全國體育協進會，定下月三日在南京開全體董事會，討論參加世界運動會辦法，並須報告此次赴菲參加第十屆運會之經過，故予必須前往出席，預定乘下期晉安輪南下赴滬轉京，至於膠路理事會議，須俟予由京返青時，方能舉行云云，車抵青島站時，沈市長，及王氏之各友好，均在站迎候，王氏與沈市長等寒暄後，即乘車赴萬國療養院下榻云。（青島）

米麵漲價 社會局擬定預防辦法
呈請市府核准後即施行

本市社會局，以各省旱澇成災，秋收絕望，糧價陡增，救濟民食已成各省市目前之重要問題，本市雨暘時若，可望豐收，惟所需米麵素多仰給外省，近查一旬以內，上海米每包已漲價四元，麵粉每包漲價四五角，將來來源稀少，繼續增漲，自在意中，平時既無食儲之設備，臨時不能不爲萬一預防，該局職責所在，情難坐視，特擬處理辦法六條，呈請市府，俟批准後，即可施行，茲錄辦法如次。

◆辦法：㈠由局查明本市每年應需食糧若干，除自給者外，需來自外地者若干，㈡由糧食登記處，查明本市各行號現存米麵若干，一面派員會同土產行棧公會，前往各行棧，實地查明現存米麵若干，已經預定若干，麵粉廠內亦應查明存貨若干，年內出貨若干，詳細填表具報，㈢以上兩項，調查清楚後，預計市內食糧，在一年以內，尚缺若干，勸令各行棧，儘量預定，一面由政府籌款，向產糧區域購運本市，㈣嗣後糧食市價，應由本局會同市商會組織評價委員會，隨時限制，對於商人囤積居奇尤須嚴加禁止。（青島）

市府准財部咨 頒發整理牙稅辦法
已轉飭財政局知照

市府現准財部咨請，以各省市牙稅流弊叢生，此次全國財政會議決議整理牙稅辦法七項，特咨請查照轉飭所屬財政局遵照辦理等因，聞市府准咨後，昨已轉飭財政局知照云。茲探錄其辦法如下，㈠限定牙行行所，牙行須於縣市鎮集交易地點，設有固定行棧，㈡確定牙行責任，牙行爲貨物媒介交易之樞紐，不得無帖私開，亦不得一帖兩用，並不得强拉客貨跡近壟斷，㈢限制牙佣，牙行抽收佣金，各省市頗不一致，約自百分之七至百分之五，際茲農商交困，物價低落，似應予以限制，擬規定以百分之三爲度，由各省市自行體察當地交易情形，酌定限制之，㈣牙行營業稅，應依買賣額佣金爲標準，牙行課稅之標準，各省不同，未免有畸輕畸重之弊，牙行開設時，應先照章繳費領帖，其常年應納之牙行營業稅，或依買賣額爲標準，由各省財政廳依據舊制參酌進行，擬定辦法呈財部核准，依買賣額徵收者，其稅率不得過百分之三，其依佣金爲標準者，其稅率至多不得過百分之二十，㈤游行牙稅應廢除，各省市行之性質不一，有露天游行牙行紀牙戥行棧，雖亦領帖抽佣，並無固定行棧，浮收牙佣，違法滋擾，流弊百出，亟應逐步廢除，改設固定行棧，以符定制，其廢除之步驟，由各省市酌定之，但須經財政部核准，㈥糾正違章之處，各省市牙稅，固多違章辦理，間有違章之處，或於交易市集設卡徵收，或由商人投標承包，不無苛擾，應即迅予改章，以期稅收商情，並顧，其惡習慣應於契約限期滿後，一律斟酌情形逐步廢除，㈦牙行營業章程，應行規定設立牙行時，必須備具保證，各省牙行之交易方法不一，流弊滋多，爲澈底改革起見，應令各省府參酌當地情形，由各省規定章規，呈部核定，牙行負地方交易責任，取締應嚴，尤宜化零爲整，方免繁細，設立之後，時必須備具保證，果係依法辦理，官廳亦應給予保障，應統由各省市參酌當地情形，妥爲規定，呈部核定。（新聞）

葛委員長 眷屬將返青

膠路委員長葛光廷，前攜眷赴平參觀鐵展會，嗣葛氏獨自歸來，其眷屬仍滯留該處遊覽故都各名勝，現以遊興已盡，急欲遄返，膠路局特于前晚派包車一輛，附掛一次車去濟，過軌津浦路赴平迎接返青云。（捷聞）

社會局取締 各工廠延長工作時間
派工廠檢查員按日檢查

社會局，以工廠每日工作時間，法有規定，廠方不得擅自延長，早經通飭遵照在案，嗣查仍有少數火柴廠，鐵工廠，未曾照辦，本應處罰，姑念糊屯，不予追究，茲該局規定自即日起，所有火柴業，鐵業工廠，每日工作時間，一律暫以十一小時爲限，非依法呈請該局核准，不得臨時加點，如再故違，一經查出，定予處罰，除派工廠檢查員按日檢查外，昨特布告各廠一體遵照云。（青島）

武大生物學系 臨海實習團 由煙來青

國立武漢大學生物學系，民國二十四年級畢業生，臨海實習團，一行十八人，由指導員陳恕田率領，于前日由煙台乘輪來青，下榻山東大學，聞該團擬在膠州灣採集海產標本，勾留數日，即行返漢。（捷聞）

教局體委員 昨開臨時會
商討參加華北運會事宜

教育局體育委員會，爲討論參加華北運動會各項進行事宜，特定於昨日（二十）下午七時，在教育局禮堂召開臨時會議，已通知各委員，準時出席云。（青島）

我對中學畢業生的忠告語
劍園（續）

開始服務的中學畢業生！我把「勤工儉學」的意義，節了片面告訴向上升學而環境發生恐怖經濟根本拮据的青年，情願他們在職業團裏求學，其實做過些事業，重新再踏進學校門，以完成美滿的前程，也未始不可。現在轉對着你們講話，却又接着說：你們是高中或初中的畢生業，至少也得到了普通的學識，可是社會的需求是限制的，世間才藝俱全的人，那能多得，要用疏簡的技能，應付畸形的社會，恐怕是十二分費勁的，爲此你們正當開始服務的青年，不但要具看淸社會的黑幕的眼光；還應該自身努力，「做到老，學到老。」進止久遠，都合一定分寸，才得免去臨時的疑難；保持原有的位置，否則，你們便如同孤舟冒着海浪，沒有一着把握，怎得不危險呢？況且你們處在這種「人浮於事」的時代，往往滿想獻身社會，懇誠服務，誰料偌大世界，竟找不到你相當的立足地，因而遍處遇得着悲觀的青年。唉！這青年的不幸，全都是自已掙扎和支配失檢所形成的．假若你能不居奇的資格；節制你的氣力，斂了遠心；降下高志，退一步的「隨遇而安」：權且的居卑，不以爲屈；一旦居高，更無足做，環境上均其苦樂；難道上調其出入，牢記着「不貪爲富；不辱爲貴。」兩語，「騎馬尋馬」，豈無「何往不利」之理呢？今有一般青年，感覺到環境的驅使，經濟的壓迫，解決不了吃飯問題；忍受不住失業痛苦，灰心喪志，唱起「隱居」，自殺的調子；演出「病狂，絕食」的慘劇，反歸咎於社會國家，仔細想來：怎能說他聰明呢？生在國家貧弱；社會淆亂的時代，負救國圖存責任的，就只有可敬可愛的青年，你們中學畢業生是青年中的知識份子；也就是救國圖存的嚮導，並不要背了槍桿，奔向前線；又何必躬耕親織，自謀衣食，須知國家社會，靠着「人力」維繫，所謂「人力」；卽便是各人做各人的事；各人盡各人的力，以「已利利人」的準則；奏「自治治人」的功效，不踰規矩；不越本分，人人都振奮；個個有生氣，那麼，國家社會，不用空喊口號；張貼標語，不期然而然的強盛起見；平靜下來了。唉！「自知者英；自勝者雄。」」，這兩句，正好做青年的鏡鑑，青年們！好自爲之！

其他對中學畢業生應說的話，實在不少，大都早已由教育當局，學校當局，訓導得詳明而又透澈了，無須乎區區來費口舌；同時爲欲避免重複起見，只就着一得之愚，很放肆的胡寫了一大堆在這前邊，其中一定不免有許多不盲通的地方，萬難夠得上胡先生的奇文；卽很期待着徐女士一般的妙評，直接還要聽中學畢業生原諒！

最後，我要聲明：倘使眞有誰做徐女士出來批評，我固然是竭誠歡迎，無奈我沒有胡先生那樣的玄理，空空如也的我，但怕要一噤不能開口了。（完）

熊希齡 昨晨來青

前國務總理，現爲北平香山慈幼院院長熊希齡氏，前日偕同王正廷氏，乘車離平南下，熊氏在濟勾留一日，前晚始由濟乘二次車于昨晨（二十日）抵青，下車後，即乘汽車赴湛山二路下榻云。（青島）

市府奉行政院令 嚴禁征收鹽斤附稅
以重國稅而免紛岐

市府現奉行政院訓令云，以查鹽稅爲國家收入，應由財政部統一征收，統籌整理，各地方不能另立名目，再徵附稅，業於民國十九年十二月本院通飭遵照有案，現查前項禁令固不乏切實奉行省防，然陽奉陰違，仍有立名抽稅者，實足防礙國稅統一，此類情形，應由各省軍政最高長官，分別通飭所屬各機關及地方團體，務須恪遵前令，永遠不得再在鹽斤項目下，設立任何各目抽收附加捐稅，以重國稅，而免紛岐云云。（新聞）

紅卍字分會 防疫藥針
免費注射

本市紅卍字分會，以每屆夏季時疫流行，以是死亡者不可勝數，該會爲防患未然起見，特定購大批清血防疫藥針，自今日起，由附設之診療所免費注射，以惠市民，而防時疫云。（民言）

來函照登

逕啓者敝社昨日登載「公安局禁止貧民入海水浴場」新聞一則，係因該局此次取締浴場太平路場內，每有無知人民，沒着浴衣赤裸入浴，不但違背規則，且亦觀瞻不雅，貧民人等，如果遵章，着衣入浴，亦無不准入浴之理，特此更正，謹煩查照是荷此啓　碼頭通訊社啓

青年會 新會員歡迎會
定今晚舉行

青年會，本屆徵求新會員，業已完竣，特定于今晚七時，舉行新會員歡迎大會，屆時並表演佳劇助興，各會員憑證入會，倘無會員證，一律不得參加云。（民言）

名畫家 常琢之蒞青
將假三江會館舉行個人畫展

常君琢之，蜀之梁山縣人，素喜丹青，舉凡山水人物，花鳥草虫，均繪出欲生，在長江流域一帶，早已馳名，前于首都及滬浙各地，曾舉行個人畫展，頗得社會稱許，爲國畫名手，本年因滬上炎熱，特來青避暑，經各知交挽留，允作短期盤桓，並擬定期將所作精品二百餘件，假四方路三江會館，開一個人畫展，想本市人士屆時當可一飽眼福矣。（民言）

商會奉令預備出品 參加新嘉坡國貨展覽會
已轉飭各國貨同業公會知照

市商會現奉社會局轉來實業部令，以我國新嘉坡華僑，擬定於本年國慶日在該地舉行國貨展覽會，請國內國貨廠商，預備出品，踴躍參加，以表盛舉等因，聞市商會奉令後，已轉飭本市各國貨同業公會預備出品，以便屆期運往參加云。（新聞）

寓意傳奇小說 毒蛇女王 三
德縣劉雅清著　〔禁止轉載〕

第一回 恐怖夜雪天飛烈火 魔王寵美女演巨蛇

射電光下，與被活動縞縷無異。此糧舍內飼毒蛇數百條，其中最猛烈者，曰拉塞耳蝮蛇，卡敗勞青草蝮蛇種。（以上均譯音）卡敗勞黑質白章，首三角形，長一尺餘，體雖短，性最毒，且甚機敏，觸草木盡死，以囓人無禦之者。於叢林草澤間，能殺其囓，遂及冥宅，匕無蹤影，其行之速可以概想矣。倍聞卒誠自怔怔恐怖，今日睹如花美人，行無事，毒蛇蜿蜒於其豐美肉體間，雙足之下尚輕蹈卡敗勞三條。人耶魔耶，或如吾國稗官所撰之蛇精傳也。

第二回 伊利牟獵蟲懷絕技 沙麗姬奉命拜名師

世界祕密國阿富卡尼思坦女子冒險好鬬，其國歷來內亂謀叛等巨案[illegible]紀，原因強半由此而慣焉。墨西哥女子之勇敢，曾著名於世。但較阿富卡尼思坦女子之悍勇，猶不及也。一朝有事於疆場。阿富卡尼思坦女子，多輔其軍人欣欣從戰，提槍佩劍，攜幼子，負襁褓，當敵彈藪藪掠首橫飛時，從戰女子等臥戰壕內，調幼兒，哺襁褓，嬉戲如恆，渾不知其作戰也。且擅長射擊，爲世界冠，女子若是，負軍人義務男子，勿待問矣。故其國陸軍之梟勇足令敵人落胆。英吉利，印度常圖阿富卡尼思坦，數次會戰。兩國戎首皆爲射殺，被堅執銳之輩飲刃無算。猶足使人咋舌者。戰後偵查戰斃員數，其國兵額，不及英印六分之一，兩政府驚嘆之餘，此後若不操必勝之券，不冒然與阿富卡尼思坦挑釁矣。國民勇，惜政治腐敗，墨守舊軌，若如扶桑三島，勇於維新時。歐國心腹之患也。狡猾英人，常企望其國不絕內亂，俾得乘機坐收漁利，今果以內患不息而汲汲不保　吾國可以借鑑矣。

佇立於數百條毒蛇中，平心靜氣之美女，亦此國勇敢女子之一也　女名奴娟沙麗姬。（譯意烈火之焰）　阿富卡尼思坦國外務大臣，兼宮內大臣，伯爵　萊吉直魯之二女公子也　萊由其伯爵長女沙麗黎雅，負美名，爲國王妃，王妃之美妍與年俱增　其奧訣，因服毒蛇珍寶提煉之反青藥，以駐顏耳　王與妃旅歐洲，王妃純爲美麗而摩登之貴夫人

康樂女醫院 廣告
本院專治 內科 外科 婦科 產科 小兒科 眼科 耳鼻咽喉科 皮膚花柳科 注射 各種藥針
診症時間 每日上午九時至十二時 下午二時至六時 星期日下午休診
本院備有上等病房及接生室最適宜生產及養病之用住院者請惠臨敝院接洽隨請隨到
電話 日間三三四二七 夜間四一四七一號
地址中山路一七一號
院長女醫學士高欣榮謹啓

博愛醫院 ▲開設齒科
治療科目 外科，內科，皮膚花柳科，耳鼻咽喉科，齒科
治療時間 午前八點。午後八點　急病例外，往診隨請隨到
病室清潔，設備完美，看護周到
院長 醫學博士 飯田方亮
齒科醫 宇都良視
院址濟寧路五十七號 電話三七〇一

律師董毓璋通告
本律師承辦各級法院民刑案件及一切非訟事件如有委託辦理者請逕至本事務所接洽可也
事務所 小鮑島黃台路中間貯水山支路二號 電話：四四八九

空地出讓
茲有大港山上等地皮約十五餘公畝南近海岸空氣流通四面馬路交通便利廉價出售合意者請至大港山村六十六號面議或東鎮順興路新二號民報分社董中福接洽亦可
本地主謹啓

自殺
馮氏斷癮 救苦金丹
商部註冊靈芝商標
天津馮氏戒煙斷 救苦金丹
張主席題贈「除惡務盡」，衛生部中央禁烟委員會中央衛生試驗所化驗，天津特別市展覽會得獎（一百分）社會局出示保護，全國鐵路及山東國展會均得優等獎，局化驗註冊，山西省署核准備案，太原警廳出示保護，衛生警廳，核准立案，上海商會給證獎勵，各省長官面讚嘉獎口有效，此丹專戒，嗎啡，金丹海洛英，等毒，拒毒會烟用之糖，輕者一盒（分十次用）重者三盒（分兩期）試服且飲食驟增，均能和平不知不覺中將癮斷淨，期片性和平，裝璜精美，誠有心戒除毒癖者無上之純潔妙藥也
天津峻芝堂監製
青島總經理 中山路肥城路 華北商場二樓 振華百貨商店

內科儒醫 湯友素
寓所：膠東路十六號
診所：雲南路衛生堂

藝術教員待聘
茲有某女士卒業於第四師範願在市內小學担任教授有願聘請者祈卽開示待遇由本報社轉達可也

電影專頁

第廿七期　二三，七，廿一　每逢星期三六發刊

珍妮蓋諾 却利福雷 再合作
……蓋諾犧牲頗大……

（都人）

對於這位在一九二七年的「七重天」，及一九二八年的「安琪兒」中，永遠給了一般青年們所不忘的——珍妮蓋諾，最近以來，對於她的消息似乎很少聽到。記得當初，一般人是怎樣期待着她和却利福雷，從銀幕的情人，變成眞情人，然而後來這期待終於變成了泡影，蓋諾嫁給了一個商人，福雷他娶了一個心目中認爲最美麗的另一個女子。同時他們又在「情潮」的演出之後，在銀幕上也分離了不再合演，這給人們是多麼地失望！

這樣的轉變，却使他們人於不良的現象中。福雷爲一切人們所不注意，演成許多不成功的影片，蓋諾亦是走進她狹隘的途徑，逐漸傷失了原來的光榮。

在觀衆方面，日久下去，他們都會被忽視了。於是片商開始覺得恐慌而覺悟，他們自己也從迷夢中醒來了。

最近的消息，他們已重新合作，第一次作品是：「心變」"Change of Heart." 這對於無論是誰，都會感到非常欣喜，這簡直是多麼好的喜訊。

然而，在蓋諾方面，她會覺到這次的犧牲是多大！她和李遠配克離婚，她放棄了曾經要脫離那繁雜的好萊塢的思想。似乎是重新來開始她的生活！

可是，在這時，許多人聽到了這種消息，不由得又會想到他倆是否會發生羅曼斯，而變成眞情人？這一點我想還是請你們不要提到的好。因爲這事在情理上雖很有可能性，不過事實上却是不可能，蓋諾的對於福雷，當然是心心相印。但很可惜地，法雷對於他的妻子仍是非常的愛着，而蓋諾又不是個浪女，決不至於離間他們的情感，來奪取他人的丈夫。有人說她自從和李遠配克離婚之後，在靜待和法雷的大團圓。但是恐怕這是她浪擲自已寶貴的青春罷了。

「大地」攝影隊返美後 導演海爾的表示

（影）

轟傳一時的米高梅「大地」攝影隊，現在由導演海爾領導之下，已由中國回到加利佛尼亞省了。一行十七人，回到美國而後，少事休息，便要繼續進行攝製「大地」的工作。

「大地」在中國，雖然拍攝了不少鏡頭，但事實上祇一部分的外景而已，還抵不上全片一半的工作，所以「大地」的攝製，完竣之期，還不少待時日呢！關於「大地」的攝製，對白問題是否用英語，或用中國的方言，而附以英語的字幕說明，直到現在，還沒有決定。但在導演海爾的表示，慷他看來，用華語更可增進「大地」的價值。

至於演員問題，現在也還沒有決定。當初海爾本想在中國的舞臺上，電影界，物色幾個，但爲了種種的原因，不能實現這計劃。在好萊塢，華籍明星本有不少，大致就要在華籍明星中挑選幾個了。

這次海爾等一行人物，回到好萊塢在中國拍攝的影片，時所做的服裝，和收集的一切器物，自中國婦女私室中的用具，雜物，以至各地人家廚房裏的用具，海爾都曾出價收買。所以回去的時候，竟帶了二百五十箱。

當海爾在上海的時候，曾往各影片公司去參觀過。這次回到好萊塢，他對於中國的電影事業的進步，表示十分的贊美。影片公司裏面，一切攝製影片的用具，也是新式的器物，攝影，導演，佈景，一切的一切，據他說都在追蹤好萊塢。

以前歐美的人士，都以爲中國人演戲，不善表情，但這次海爾到了中國跑一躺，回去便力闢此言的不確，因爲他曾看見過中國男女明星，在銀幕上也都能把戲中人的情緒表演出來，而且關於個性的表現，他更是贊美，說是不讓於好萊塢第一流的紅星。

米高梅的攝影隊，到了中國之後，禁止拍攝，和允許拍攝之說，言人人殊，而在美國，也發生同樣的謠言。因此，好萊塢一般的人，都以爲這次海爾的來中國，將空跑一躺，一無所得，那知結果却滿載而歸，眞出人意料。因而有好多新聞記者去訪問他，在中國究竟受到如何的待遇，他的答案：「中國人是全世界最親善，最誠懇，最和平的民族，尤其是對待美國人，更是熱誠而友愛。不但民衆，就是蔣介石和所有的軍政要人，這次也處處予我們以方便。」

銀色消息

「空谷蘭」一片，曾經號召過廣大的電影觀衆，因爲它情節哀豔曲折，最近在上海重映，還受着觀衆盛大的歡迎，所以明星公司決定將該片重攝，將無聲改爲有聲，主角人選，已決定胡蝶高占非嚴月閒，較之舊時演員，默片中主角是張織雲楊耐梅朱飛等）尤爲出色，將來的轟動，大概是一定的。

× × ×

高占非高倩蘋夫婦雖同是電影界光芒逼人的紅星，可是他們在銀幕上却沒有合作過，新近高占非加入了明星，二高同歸一途，這才有了合作的機會。吳邨進明星以後的第一次作品「重婚」業已決定由高占非嚴月閒高倩蘋等主演了。

× × ×

吳邨和沈西苓合作的「飲水衛生」（該按片係魯省政府請求代拍的）日前已經趕拍結束了。吳邨正在準備拍「重婚」沈西苓的新片「鄉愁」劇本亦已檢查通過，不久可以動手，目前沈西苓應暨南復旦劇社之請，正在將他的「上海二十四小時」改編舞台劇，預備秋涼的時候上演云。

中國女演員簡單論

（丹楓）

論電影演員，目下風行一時，我亦算應合潮流，寫上篇「簡單論」。在這裏你看不到洋洋千字的大文章，祗是在我自己找到幾個較適宜於某人的字，以作此「論」，名之謂：「簡單論」誰曰不宜？

◆阮玲玉　極有天才，但不肯下苦功，所以沒有猛烈的進步。

◆胡　蝶　仍是一個小家碧玉的典型，可是生活害了她，向上爬的思想決定了她狹隘的前途。

◆嚴月嫻　有豐富的經驗，能做戲，但亦只是停留於此。

◆陳玉梅　應當在賢妻良母中方面求進步，絕不可以皇后字樣來爭面子。

◆葉秋心　有好的導演未嘗沒有希望。

◆胡　珊　亦是如此。（和葉秋心同樣。）

◆朱秋痕　沒有什麼希望。

◆高倩蘋　得向「春蠶」中所飾的角色方面努求。

◆陳燕燕　切勿驕傲自大，而且她的範圍極狹。

◆宣景琳　只宜扮裝老太婆。

◆袁美雲　前途頗有希望。

◆談　瑛　極有前途，然急宜愼重自愛。

◆黎灼灼　是個多方面的女優，然須好的指導。

◆王人美　前途頗黯淡，因環境關係，會傷失原有光榮。

◆黎莉莉　須能在惡劣環境中把握自己，以免與人美同流。

◆徐　來　演技是和她的生活同一命運。

◆胡　萍　生活的向上，不能和演技一致。

（下期刊郜人的：「中國男演員的簡單論」。）

花露水

沐浴洗頭，用上數滴

芬芳四溢，醒腦提神

生髮油

製造精良，質料名貴

保腦潔髮，滌除頭皸

雙妹嚜 超等牙膏

除患去穢消毒殺菌 有固根潔齒之功無松脫衰落之弊

廣生行謹啟

茉莉水

領南特產，製成香露

氣味之佳，遠勝蘭麝

香味濃厚，裝璜富麗

千日香

數滴衣襟，留香千日

濟南廣生行有限公司啓

青島總代理處 協源盛號 中山路九十三號 電話三四五四號

上海楊醫生藥局出品

國貨年紀念！驚人之新貢獻！

國府註冊 楊醫生

君患：癬，疥，濕，癩，如此騷癢何不用

康膚露

一搽即愈！

歡迎經理　章程優厚　定價大瓶每瓶三角每打三元

特約經理：天津生成大藥房　北平遠東大藥房　濟南九洲大藥房　新浦華興號

本埠經理處：國貨公司　共和藥房　神州藥房　遼東藥房　明生藥房　元明藥房　通洲藥房　惠民藥房　崇德堂　德豐　膠濟鐵路消費合作社

特備小號十萬瓶專供試用函索請附郵費洋一角

華北總發行所　青島南洋大藥房

分發行所　烟台南洋大藥房　龍口北洋大藥房

全市最高貴之大戲院 明星 今日選映：

米高梅公司最高貴之鉅片

安哈婷　曼娜蘿　蒙高茂萊　等五大明星合演偉麗鉅製

Ann HARDING Robert MONTGOMERY When Ladies Meet

兩婦之間難爲夫

劇情如剝繭抽絲，條分理析　導演如初寫黃庭，恰到好處

表演如金丹九轉，爐火純青　劇力如咀嚼橄欖，愈食愈甜

時間：四場　價目：照舊

確定愛的原則！糾正愛的病態！

日內公映　曼麗特蘭淑 及 里昂巴里摩 合演非常鉅片 萬丈情絲

分析愛的人生！解釋愛的哲理！

注意！!!

今日「福祿壽」開映暴露影片「亡命者」

請注意本報第一版巨幅廣告

茲有下列各處。上等地產。廉價出售。合意者請至本行面洽。或函約趨謁亦可。

一、龍江路　上等建築地

二、嘉谷關路　上等建築地

三、武勝關路　上等建築地

四、函谷關路　上等工廠地

五、和興路　上等工廠地

六、歸化路　上等工廠地

招租

茲有太平路。新建鐵筋洋灰。上等住宅數所。電燈自來水浴室俱全　地段便利。光綫充足　空氣新鮮。設備完美。每所減租四十五元。再有魚山路。摩登住宅一所。內部設備。應有盡有。租價低廉。合意者請駕臨本行面洽

聯益建業華行　青島中山路交通銀行四樓四零一號

本行電話：四一六五

柯達不鬈軟片

柯達不鬈軟片。素以品質精良著名。捲捲一律。成績可靠。用以拍照。經濟省費。分捲片與軟片包二種。大小尺寸俱全。柯達萬利軟片。則為新式雙重藥膜之軟片。亦有捲片與軟片包二種。大小尺寸俱全。各柯達經理處均有出售

美商 柯達公司 上海圓明園路廿四號

青島經理 山東路鴻新照相館 中山路五十一號天興照相材料公司

上海 同仁醫藥所發行

環球著名三大靈藥

發生試驗所化驗

（天下無敵）

春風一起，氣候轉暖，痔瘡外表，雖覺稍痊，而內部隱釀依然，倘能於秋令耐心調治，雖久年之惡痔，不難根本剷除。痔科專家朱葆祚醫士秘製之

化痔神丸

乃治痔最靈最速之良藥

痔

是藥銷行數十載治愈千萬人曾經農商部給獎非欺世之藥可比凡男女老幼患內外惡痔不論新久痛癢腫脹膿血生管成漏脫肛腸紅便澀偷囊鼠等服之確保膿止血清管漏自減萬試萬靈永不復發

農商部給狀褒獎

（保證萬靈）

如有外痔兼擦

痔瘡斷根散

立止痛癢去毒腿腫消滅無形近來假冒甚多請留意◉丸散每盒各售一元二角五盒五元雙料加倍外埠函購寄費加一郵票通用

○上海醫註册○

胃痛

一瓶斷根

此丸藥性溫和男婦咸宜專治九種心肝胃氣痛新老各症雖多年老病百藥無效者保於半分鐘內止痛肝氣並治肚脹痞塊反胃噯酸嘈膈腹痛等症無不立刻見效馬上止痛百該百驗一瓶斷根永不復發近來影射甚多請留意每瓶一元二角雙料加倍外埠函購寄費加一郵票通用

止帶仙丹

白帶

著名靈藥

婦女無論赤白帶下久必腰酸腿軟百病叢生子宮虛冷受孕難望此丹固元神補氣血寒勢兼顧老幼咸宜服之健體止帶面色轉潤即日見效萬試萬靈假冒甚多請留意◎每盒一元二角每服五盒五元雙料加倍外埠函購寄費加一郵票通用

青島總經理 膠州路十八號 永壽藥店

美女牌葡萄乾

美女牌葡萄乾係用鮮肥葡萄晒乾。粒粒清潔肥大。滋味甜而不膩。除充甜食外。可助烹調。製茶點。實為家庭中之必需品。

中國總經理 美國葡萄乾公司 上海廣東路五一號

第一補血妙品

優待學生考試報名照片

價目特別低廉　交件異常迅速　團體攝影　一並優待

天眞照像館謹啓 中山路五十一號 電話四八〇〇號

眞正老牌 林文烟花露香水

風行中華
已有六十餘年
芬芳出衆
不愧花露之王

眞正第一老牌之林文烟花露香水。係用各種上等鮮花露配製而成。醒腦辟疫。解毒護膚。

認明「林文烟」三字為記　謹防僞品冒充

分大小瓶兩種　各埠藥房　各洋貨店　均有出售

（四）

中國總經理英商老晉隆洋行有限公司 上海博物院路

青島分經理和記洋行新記

裕通旅館啓事

本館改良　歡迎客商　招待週到　食宿安康　西式陳設　明几淨窗　報關納稅　仔細承當　倘蒙惠顧　忝受榮光　本館主人姜品一白

地址大沽路二十號 電話二二九〇四

張宗庚 于世琦 律師受任林耕餘先生暨鸞記法律顧問通告

本律師茲受任林耕餘先生暨鸞記法律顧問嗣後倘有侵害或妨害林耕餘先生暨鸞記名譽財產及其他一切法益者本律師當依法盡保障之責特此通告

張宗庚 于世琦 事務所 廣西路八號電話二二二一五 熱河路新十五號借電二二五三三

華北醫院廣告

敬啓者敝院開幕以來成績卓著頗蒙各界讚許信仰茲為擴充營業起見特加添頭二三等病室多間光綫充足設備清潔看護週到醫療器械及電療等無不應有盡有鄙醫師對於花柳一症特有擅長細心研究多年得其奧妙方法最近購到大宗德國銀製六零六及新六零六並各種清血藥針兼治性病各種藥針對於陰物陽痿陽物不舉舉而不堅堅而不久早洩等症其效如神更用最新法戒除雅片嗎啡海羅英等毒癮限即出院毫無痛苦收費格外從廉▲治療科目花柳科外科內科皮膚科耳鼻咽喉科眼科婦人科小兒科△治療時間：每日上午八時至下午八時急症請到隨診▲收費簡章病室每日一元五角至五元服藥飲食在內出診市內兩元市外酌加夜間加倍門診掛號費診斷費一概豁免驗血二元電療六角特約產科女醫師李愛清注射預防白喉血清藥針及猩紅熱血清藥針

院址冠縣路八十七號 電話五三四六號

院長 薛俊卿　副院長 孫煥文　藥劑師 王長久

香風陣陣來

金頭香水　天下馳名　分開「士米」「依克蘭」兩種裝璜美麗精緻　香氣幽雅宜人　灑滴衣巾經久不散

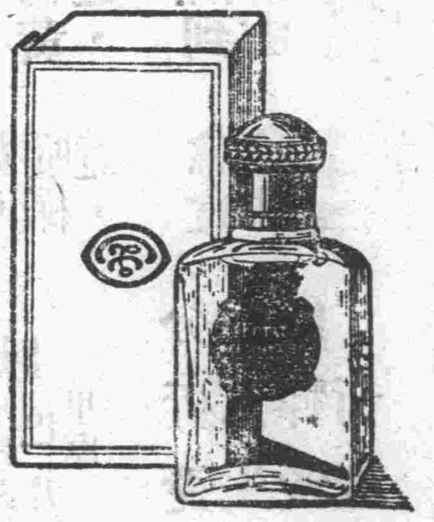

美商 上海棕欖公司啓 廣東路五一號

EP-134

明華商業儲蓄銀行

匯款穩速 取費低廉
（通匯地點）
北平，天津，上海，漢口，南京，及其他三十餘處
電話：五一四七 五一四八 四二八五

大陸銀行

秉服務社會之宗旨 與各界合作

總分支行
天津 上海 漢口 北平
南京 蘇州 濟南 青島
長沙 杭州 無錫 石家莊

辦理普通商業銀行業務

兼辦
儲蓄 貨棧 保管 國外匯兌 代理收付各種款項

青島分行河南路十六號
電話：五六一七 五六一八 五六一九

浦坎特

歐洲洗染廠
V. PUCANDL

本廠原設膠州路茲因廠址不敷應用特遷移廣西路二十號新式洋房并購備新式洗染機洗染中西衣服秀潔精美歡迎惠顧

福順泰

專售洋廣雜貨化粧香物應時用品彩鳳賓青等貨一應俱全
青島中山路五六號
電話四零五三 七七一二

各罐頭莊及百貨商店注意

本公司在津經營蜂事歷有年所並自設蜂場專產地球牌蜂蜜裝璜美觀品質純潔行銷以來華洋人士無不再再稱善上海北平北戴河等處業已暢銷茲為青島烟台威海衛三處避暑人士便利起見招聘經理或代理佣從優如願代為推銷者請逕來函商洽可也

天桂香公司啓
天津英租界狄更生路後排五十二號

維他賜保命

信誼長命牌
維他賜保命 補丸

組成功效 男女主治

健壯獸類睪丸或子宮及名貴植物中煉出之最純粹結晶體荷爾蒙與養生質維他命又和以專補腦神心血之有機精素督促生機增加精力新陳代謝及抵抗病菌力使腦神心血及各器官回復強盛能力

未老先衰神經衰弱腰痛背酸腎虧遺精腦弱失眠肺病貧血胃呆便結婦女白帶經水不調子宮寒冷久不生育小兒瘦弱等症業經醫界證明絕無副作用並有特著功效

藥分男女每盒百粒六元五十粒三元半說明書函索即寄本外埠各藥房均有出售請認明信誼長命牌以防假冒

中央衛生試驗所證明無毒確係天然補品

信誼化學製藥廠特聘德國霞飛博士監製 上海馬斯南路廿號

藥師張國良製劑

青島神州大藥房出品
各鄉村鎮中西藥店均有代售

本埠 漢美 共和 金星 漢成 惠東 新民 各大藥房均有代售
青島總經理神州大藥房 李村路總店 天津路支店

成文堂肇記書局

總局天津路電話四零六八
分局高密路首電話四七二五

經理出版發售

商務印書館　世界書局　神州國光社　現代書局　亞細亞書局　各種教科　詩集文集　古今書籍　儀器文具　體育用品　中西賬簿　各種掛圖　美術卡片

中華書局　北新書局　光華書局　南京書局　辭典英文　小說雜誌　湖筆徽墨　銅鼓洋號　風琴簫笛　自來水筆　學校表冊　美術畫片

裕記工廠

本廠現運到，柏木，樟木，閩粵香杉，各式壽板，物美價廉，信用久著，如蒙賜顧，無任感幸。

天津路中市 朱益林謹啓 電話四四五八號

拍賣

茲有公事房用各種傢俱及花盆架衣帽架冰箱洋酒顏色油等等準於本月二十一日星期六上午九點半種在本行當衆拍賣此佈

聯絡司洋行啓
浙江路二號

冷飲妙品

華福麥乳精

夏季炎熱身體每感困憊請飲冷華福麥乳精則滿口涼爽且其可可香味異常適口回味無窮華福麥乳精係以麥精雞蛋牛乳合製而成故具有斯三物之集中滋養力處斯時季體力每易減退尤宜日飲華福麥乳精數次以資補養

各大公司藥房及洋酒食物店均有經售

中國總經理 瑞商新瑞康洋行 上海圓明園路一三三號

民國廿三年七月十六號開標結果報告

第一特獎 第九二〇六九號遐邇儲戶得洋五萬元

第二特獎 第五二八四八號青島儲戶得洋一萬九千九百四十九元

（末獎）五字

青島分會得中頭獎號碼列下

第二四四九號　第六二六九號　第一〇七五三號　第三三六二五號
第三七二六一號　第四〇五〇〇號　第四一三〇二號　第四三六六六號
第四四四五四號　第七〇一四九號　第七七三一三號　第一一三三六五號

以上每號得獎洋二千元

報上所載號碼如有錯誤當以本會正式號單為憑欲閱詳細號單時祈來本會查閱為荷

詳章函索即寄

青島萬國儲蓄會啓
山東總分會 館陶路二號

賽馬通告 第十五號

（一）俄國慈善團體慈善賽定於七月二十一日（禮拜六）舉行

（二）本會第十二期常賽定於七月二十二日（禮拜日）舉行

每日賽十二次由午後一時開始

搖彩通票 自第一號起至三百號止可來會預先定購每號每日售銀十二元

特別啓事

（甲）1.總場普通門票每人每張一元 特別票每天每張二元 2.特別看台票每天每張五角 3.會員席

（乙）每逢星期日第八次之搖彩票自三百零一號起按期寄託市內中山路景昌號及青元商行代銷每張 元門票在內（注意該次之彩銀特多）

（丙）二元搖彩票定於七月二十九日（星期日）併彩門票在內（暫定每月最後之一星期日第九次之搖彩票改售二元計一月一次）

（丁）本會夏季大香檳票定於八月五日開彩每張售銀十元

青島萬國體育會謹啓
會址：市內中山路曲阜路轉角 電話三八〇二號

中國實業銀行儲蓄部

特別有獎儲蓄第四次中獎號碼電報

特獎	50532
頭獎	4[illegible]825
貳獎	02774 397[illegible]5
叁獎	12353 07872 26488
肆獎	32390 39505 42829 60563
五獎	61158 29462 39615 03297
小獎末尾	02 22 42 62 82

注意：電碼如有錯誤仍以正式號單作準

膠濟鐵路管理局招標承辦材料廣告

本局現奉鐵道部批准標購左列材料如願投標者可至本局材料處採辦課領取標單遵照該單背面所印詳細章程填具標函限於左列所規定開標日期下午三時以前送到即於是時在本局當衆開標逾期標函概作無效特此廣告

標號 特字第二四一號
材料名稱 硬銅綫
開標日期 九月十日

九福乳白魚肝油

完全國貨

世界第一

▲孕婦服之 營養得宜 有健全之生産
▲乳母服之 乳汁濃厚 乳兒發育迅速
▲長成兒童服之 骨肉堅實 康健安全
▲發育男女服之 腦力富強 體格完備
▲中年男女服之 身心俱健 任事愉快
▲老年男女服之 氣血充盈 精神振作

各大藥房均售

百齡機

清補妙品

有意想不到之效力

服後效驗

服一瓶之功效：增飯潤腸 順氣安眠 精神爽快 舉止活潑

服三瓶之功效：滋陰降火 潤肺補腦 筋骨靈健 面色紅潤

服十瓶之功效：鬚髮清盛 體態發達 精神矍鑠 不怕難事

大瓶二元小瓶一元
各大藥房均有出售
上海白克路九福公司發行

文刊

第四十二號
民國二十三年七月廿一日
通信處：青島山大文刊編輯社

木匠劉四傳

溥東

一 家世

幾十戶人家的石頭村，姓劉的雖然佔了大半，但都說和木匠劉不是一族；而且這村子裏的作木匠業的單單又只是他一家。姓氏算希罕，作業也算希罕，他們的家產又那末不甚富裕，人賤位卑，所以很少有人知道他們的家族的來源。

劉四的父親是木匠，據說祖父也是木匠，說不定他的高祖父曾祖父都曾作過木匠。但他家裏的人物，我所見過的，只是從他父親以下的幾世。

父親最令人容易辨認的，便是他那兩隻脚：走起路來一摔一摔，是個瘸子；而坐下來的時候，總有一隻腿和另一隻脚排不正當。村子裏無不知道那是在他二十多歲的時候到高樹上去砍樹枝，不小心，掉下來摔壞的。因此，就直到他死的前一天，還有人警戒孩子上樹而以他爲例，說：『你沒看到劉瘸子嗎！』

在他未遭這凶險以前，他原是一個小康之家，有田地，有寬闊的房產，有嬌小美麗的婦人。及至出了這幾乎至死的事情，一方面不能繼續做工，另一方面終日呻吟床上，必須吃些好食物，並且得延醫買藥 所以後來他竟一貧如洗了。幸虧這時他已經漸就全可，沒有連那條生命也弄掉。

於是他們有了第一個孩子。

這孩子是在他離開床之次年春天生的。兩口兒開玩笑似地給他個名字：

婦人說：『春天是個好季候，就叫作春兒吧！』

他說：『好的。假如將來我們再生三個孩子的時候，我們要使他在夏秋冬三季生，而且就給他起名叫「夏」「秋」「冬」，好不好？』他非常快樂，向他的妻裝着鬼臉，幾乎完全忘了前些日子的痛苦了。

後來果眞應了這話，又生了三個男孩，又是夏秋冬按次序來的。他很奇怪，就是婦人自己也有些莫明其妙。但他不再問其所以，就用「夏」「秋」「冬」三字作爲他們的名字。

所以這裏所謂劉四，原名是劉冬的。

不知是甚麼原故，村子裏的人總不喊他原名，好像他不應該有那樣一個名字一樣。不過，假如你在他母親或父親面前喊他劉四的時候，他母親或父親總不樂意，有時會對你說：『他叫劉冬呀！』但他們性情都忠厚，這句話絕不是在嚴厲口吻裏說出來。然而終於沒人理會 他這冬字竟無形中取消了。只有一次，我在某一家鄰近的雜貨店中的賬簿上彷彿發現過的末一項：『劉冬永膠二斤合錢三千』。

（未完）

齊天樂

溥東

杜鵑啼遍花千樹，斯時最無情緒：陌上輕塵，花間薄靄，都是教人思處。雙雙並舞，甚燕子呢喃，也成游侶。觸景神傷，愁深難就庾郎賦。

闌干角邊暗竚，又闊山慘淡，添我酸楚；翠柳斜風，紅樓落照，望斷歸雲無主。心期竟阻，恨事年年，總爲春苦。更怎堪聞：冶遊人笑語。

威廉沙克萊和他的「浮華世界」（續前）

乘之

三，論沙克萊的小說

除了以上這兩本小說以外，在作者偉大的傑作未出世以前，他還寫了許多創作，不過有的是屬於散文部分的，留待下一章再講，有的是屬於小說一類的，但因爲不是成功的佳構，所以我把它略去，而以那一舉成名的『浮華世界』爲他的小說創作的開始，自這本小說在一八四七年出版以後，直到一八六二年爲止，在這十五年之中，他寫成了十部不朽的小說，在英國小說學史上留下了一個最完美而登峯造極的成績，其中只有『Benis Duval』一書並未寫成，現在我們可以按照創作年代的先後列出來分別論之：

一，Vanity Fair 1847—1848

二，Pendennis 1849—1850
三，Esmond 1852
四，Newcomes 1853—1855
五，Virginians 1857—1859
六，Philip 1360
七，The Wolues and the Lamb
八，Lovel The Widower
九，Roundabout Papers
十，Denis Ouval

因爲『浮華世界』是他的代表作，所以我更留在後面講它。

自從『浮華世界』發表了以後，沙克萊纔發現了自己所具有的天才和能力。他知道從此順着這條康莊大道走去，前途是非常順利的。他同時對於自己作品的成熟也有了相當的把握，後來的只是提筆寫出來了。所以在一八四八年十一月他又開始出版了他的「潘德尼斯」的前半部。這本小說在發表的當時，所得到的批評是毀譽參半的，毀之者認爲沙克萊將潘復尼斯描寫成一個自詡愚蠢的少年，譽之者則認爲這篇小說的眞正主角是華令頓。但是，拋開這兩面公平的判斷一下，從內容技巧各方面看起來，我們却不能不承認這是一篇很有趣的小說。

沙克萊在「潘德尼斯」序中曾這樣說：「就是現在的人物，我們也不能把他們現在地位和修養的自私心表現出來。自從『鄧庸』的作者死後，現在的作品中沒有像他那樣描寫出一個『人』的能力來了。我們必須描畫出他來，使他具有一種通常的習性纔對。」我們看到在『潘德尼斯』這本小說中，所描寫的是極平凡人的生活，因爲要達到這個目的，所以潘德尼斯不是具有特出的天才和無暇的人格，而是一個現實生活中庸庸碌碌的人物．他不是一般父母心中所希望的孩子，他雖然不是像『浮華世界』中所描寫的奧斯邦那樣懦弱，自私和不可靠，但是，他却也是有這種缺陷的人，他是一個放蕩無羈的青年，他對於世界絲毫也感不到不滿足，終日混沌的過去，直到他的財產和名譽都失掉了以後，纔又回到他的母親那裏來。我們每個人都以爲是完善的人格，年青人是勇敢的，中年人不會說謊，年青女人不貪婪，但是我們一入了社會，一切齷齪就會包圍到你身上來，美德變成了罪惡，素絲染上了黑色，沙克萊在這本小說中正這樣告訴了我們，他顯示給我們的是人生不是全靠想象的，而自有其實況在。這本小說的主旨是這書中的人物如何走入了社會中去，而結果所得到的只是罪惡，毀滅。這使我們懷疑到他雖然是要毀滅的，却爲什麼先有和露拉這樣一個溫柔女子享受快樂的家庭生活以後，再使他去受痛苦呢？這種使人感到作者故意使書中人物生活顛沛的地方，在沙克萊的作品中可見到不少的例子：奧斯邦在「浮華世界」中是一個很漂亮的情人，却在戰場上被殺死了；可憐的老杜本因友誼而壓抑了愛情，在十五年後纔和這位老友的未亡人結婚；牛克木也是離開了他的快樂境界極遠，結婚後生活的負担在累贅着他，後來更使他成了孤獨的鰥夫，而作者只是把現實的生活顯示出來，打破了我們舊有的美滿的幻夢。

就內容的組織上看，我們發現了其中有許多地方是舛錯的。沙克萊曾告訴我們，書中的結構是在最後又改變了的，所以前後段並沒有很嚴密的連繫，好像有幾處是在故事發生以前就描寫到了，有的是在故事發生以後還沒指示出來。而我們在沙克萊的傳記中，却始終找不出關於這個徵結的解釋來。

然而在另一方面却有它的好處在。這雖然是一篇長篇的小說，但是始終是有趣的。這的確像 Dryden 稱讚喬叟所說的是「上帝的豐富。」潘德尼斯少年的學校生活頗類似作者自己生活的傳記。而所描寫的社會也比「浮華世界」中的虛榮場面較爲近代的，各種生活都具備，而某一種生活都有某一種人物在扮演着。

結構的緊嚴使你不認爲它是一篇歷史劇，而是一篇一貫的戲劇——A Drama of The Unities，因爲事業的連接和人物的變換，中間沒有一點鬆懈可擊的地方，在潘忽然離開了學校的以後，又加入了一段敍述，敍述以後還沒有很少的停頓，就又說到潘德尼斯少將忽然旅行的題目上去。有十四章是敍述這件事情的，如果讓別人作來，一定要寫成一本書的，又沙克萊却很漠然地描寫着，轉到他的大學生活上去——雖然比較知些，但是更有趣味。然而在人物的相互關係上，他却不大注意，因爲小說是用不着作歷史一類的工夫的。他在這小說中所描寫到的人物，在另一本小說中或者也能見到。「一愛斯芒」中的主角就是華令頓的先祖，同時「浮華世界」中的人物也和其他作品中的人物有相當的關係，這是作者所要在許多不同的作品中有一種連繫的地方。

現在我們再論他所描寫的人物。潘德尼斯，據一般人的批評，除了他援救Fanny的罪惡以外，是一個「眞正的懦者」這話沙克萊也要承認的。華令頓在他那粗暴的性情之下，帶着一種傷感的情調，在他的丈夫氣以外，還有些女性的溫柔，是全書中最使讀者喜歡的一人。海倫不但令人憎惡，那簡直是一個法利賽人。

（未完）

中華書局 圖書儀器文具

減折廉售 七月一日起

輔助教育 培養國本

謹啓者，敝局從事出版圖書，製售儀器文具，業已二十有三年，向來價廉物美，早在教育界洞鑒之中，去年鑒於農村經濟衰落，即將小學及初中教科書減折發售，期略助教育之維持發展。本年教育部通令各校充實圖書儀器，數月以來，各地委辦圖書儀器者，指不勝屈，惟均謂經費不充，要求廉價，經再三討論，僉謂教育文化，爲立國之本，今既有此動機，經營文化事業者不得不犧牲以促其成•茲特議決各種圖書，儀器文具，一律減折廉售半年。倘希各學校迅速添置，並盼各地均趁此機會，廣設民衆圖書館，博物館，以期文化之普及，教育之充實，則敝局之犧牲，不爲無謂矣特此奉佈，伏希公鑒！

上海中華書局股份有限公司青島分局謹啓 民國二十三年七月一日

廉售折扣如下

小學教科書 照定價六折
初中教科書 照定價八折
高中級師範職業學校教科書 照定價八折
大學用書 照定價八折
兒童讀物 照定價七折
大學中學參考用書 照定價八折
字典詞典 照定價八折
地圖尺牘 小學字典 照定價七折
各種古書 照定價八折
各種新書 照定價八折
各種雜誌（零售或預定） 照定價九折
屏聯堂幅片子碑帖畫册 照定價八折裱成九折
物理化學器械及藥品 動植礦物標本 人體及各種模型 折扣不一
文明書局出版各書及外版書 特別廉售
各種文具照平日售價 再打九折

廉售辦法

一、廉售日期自民國二十三年七月一日起，至十二月底止。
二、總店及各埠分局同樣辦理；但分局得酌加郵運費。
三、外埠函購，郵費照價約加一成，有餘不足照算。
四、不通郵匯之處，可用郵票代洋，十足通用，但以二角以內者爲限，須用蠟紙襯好，粘污或某省專用及外國郵票不收。
五、預約特價書平民書寄售書原版西書售價已低不在減價之列。
六、圖書館，博物館無論有無優待劵，一律照減折實價再打九折。

地址 青島即墨路卅五號 電話 三五六五

龍口路新四號

天任醫院

電話：五三一四號

院長 儲天任 內政部註冊醫師 日本政府註冊醫師
別爾格滿 內政部註冊醫師 德國政府註冊醫師
余慈耕 內政部註冊醫師
張銘勳 內政部註冊醫師
易震寒 內政部註冊醫師

內科 性病科 午後二時至六時
眼科 外科 婦人科 午後三時至五時
小兒科 午前十時至十二時
內科 皮膚科 午前八時至十二時 午後三時至六時
產婦科 婦孺內科 隨時 午後三時至六時

本院由左列各醫師負責對於呼吸器病消化器病關節病性病心臟病精神病皮膚病結膜病腎臟病婦人科小兒科外科各病均用最新最有效方法治療另設理學治療科檢驗科並特設產科室安全接生爲應社會之需要促進注意健康起見定有「顧問醫及健康檢查」辦法對於家庭商號機關團體特別優待甚爲便利詳細章程函索卽寄

□……急症隨到隨看 出診隨請隨到……□

診例
一、初診一元復診一角學生軍警免費
二、出診市內由二元至六元深夜加倍市外面議
三、住院每日由二角半至六元
四、藥費每日二角半高價藥另加
五、皮下注射自五角至五元肌肉注射自一元自五元靜脈注射自二元至十元
六、太陽燈治療每次一元電氣治療每次五角
七、細菌檢驗自一元起化學檢驗自五角起
八、防疫注射每次五角

附設
呼吸器病療養所
消化器病療養所
慢性病療養院
北九水分設
專備各種慢性病症及病後長期療養地點幽靜設備完善院費每日每間五元

惟有提倡國貨方可救國
福壽烟，味氣好，二十空盒換畫一張。同胞諸君速提倡。
中國山東烟草股份有限公司啓

山東大戲院

特約北平(章劇團)全體藝員

四大坤旦之一 名滿環球 豔如仙子 文武古裝青衣花彩

章遏雲

現已售票 對號入座 茶資小費一概不收

著名譚派正宗老生 奚嘯伯
短打靠架勇猛武生 張雲溪
小丑 賈多才
銅錘架子花面 劉連榮
著名青衣花旦 芙蓉草
老生兼演老旦 李寶奎
小丑 小壽山
撲打花旦 張德芳
文武花旦 王春芳
風騷小旦 閻慶林
著名武生 張英傑

七月廿一日(星期六)晚場
章遏雲 奚嘯伯
小壽山 李寶奎 芙蓉草 賈多才 閻慶林
全部 四郎探母 坐宮 盜令 過關 見娘 哭堂 別家 准令 回令
劉連榮 張雲溪 張德芳 張英傑 全武行 取洛陽 林冲夜奔

七月廿二日（星期日）日場
張雲溪 奚嘯伯 劉連榮 章遏雲
張德芳 張英傑 賈多才 芙蓉草 李寶奎 小壽山
八大錘 全部 金鎖記 (斷臂說書) 由肚起至圓圓止 羊湯直

七月廿二日（星期日）晚場
劉連榮 張雲溪 章遏雲 奚嘯伯
張德芳 張英傑 賈多才 芙蓉草 李寶奎 閻慶林
青風寨 賺歷城 全部 柳迎春

當場附送說明書

注意 現已售票 對號入座 優待劵暫停售 童僕一律無半票 售票時間上午十時至十二時 下午一時至九時半

○日場 樓下 前排二元 後排一元五角 樓上 前排二元 中排一元二角 後排七角 碼座五角
○夜場 樓下 前排二元五角 後排二元 樓上 前排二元五角 中排一元五角 後排一元 碼座七角

山東大戲院啓事
敬啓者本院此次將院址短期包租與李華亭君改演國劇一切均由李君經辦所有本院以前發出之優待劵在此期間以內一律暫行停止使用一俟表演期滿恢復開映後影仍繼續有效恐未週知謹此奉告尙祈鑒原是幸

章遏雲啓事
敬啓者竊遏雲此次來青在山東大戲院登台奏技猥以蒲柳之姿微末之藝絕雖有例朔望而連日過蒙各界獎勉有加咸幸爲敝惟登台日邇命間至爲倉促所有各界賢達寓邸未及一一親詣崇階拜聆教誨歟瓜實深ィ週之處尚祈曲予鑒原遏實不勝恕禱之至
章遏雲謹啓

青島私立文德女子中學校續招新生

年級—初中一年級新生及各級插班生
報名日期—自即日起至考試前一日止
考期—七月二十一、三十一兩日
（簡章函索即寄）
校址—濟陽路四號

教育部立案青島私立禮賢中學招收新生

民國二十三年七月

一、班次學額 甲、高中部 一、普通科一年級新生二十名 二、建築工程科一年級新生二十名（第一外國語爲德文）乙、初中部 一、二年級編級生二十名 二、一年級新生一百二十名

二、報名日期 第一期、自七月八日起至七月二十三日止 第二期、自七月二十五日起至九月二日止

三、考試日期 第一期、自七月二十四日早八時起 第二期、自九月三日早八時起

四、報名及考試地點 青島上海路三號本校（詳章函索即寄）

青島市市立中學校招生

（一）編制　本校自本學年起高中增設應化科一班初中改設職業科一班

（二）學額　一、高級中學普通科及應化科第一年級新生各四十名　二、初級中學普通科及職業科第一年級新生各四十名

（三）報名日期　一、第一期自七月一日起至七月八日止　二、第二期自七月九日起至八月二十五日止

（四）考試日期　一、第一期七月十、十一兩日　二、第二期八月二十七二十八兩日

（五）報名及考試地點　洪山大路十號本校

△簡章函索「附郵票一分」即寄

業文印鑄局

精造各種鉛字
印刷材料器具
地址：平原路
電話：五二三二一

上海國廠聯營所緊要啓事

啓事一 本所此次假座山東大戲院舉行時裝表演大會。際此溽暑董蒸之日。重勞 各界屈駕光臨參觀。榮幸萬分！惟因籌備時間匆促。且因假地舉行。一切未能盡如人意。草草終場。事實距吾人理想甚遠。同人於汗慚之餘。謹此表示歉忱。諸維 原諒。

啓事二 本所續到美亞廠夏式新貨多種。其花樣顏色之新奇佳麗。均爲島上從來所未有者。除逐日在本所門售部陳列。繼續舉行國紗展覽大會外。並仍特別提出貨品十種。於每日上午九時至十一時。下午七時至九時。爲犧牲廉售時間。在規定時間以內。概照原碼買一尺送一尺。惟存貨無多。售完即止。尚望勿失良機是幸！

啓事三 本所此次分贈 各界國貨優待券。持券購貨得享照碼九折之優待。（無券恕不通融）實事求是。與平常藉此爲宣傳之用者不同。得之者請勿等閑視之。幸甚禱甚！

啓事四 夏令用品如三星牌蚊香。花露香水。蠅殺倒藥水及噴射器。各種香皂及消毒藥皂。鵝牌汗衫。汗褲。浴衣。華福各種草帽。華生各種電風扇。均爲國貨中之上乘。早經馳譽於海內外。本所近日運到大批新貨。藉供 各界需要。並將定價竭力減低。俾輕消費者之負擔。倘蒙 惠臨。參觀選購。不勝歡迎之至！

國廠聯營所謹啓
地址：青島中山路一〇三號
電話：三三四三轉接各部

上海分此 衛生包飯莊

哈哈！哈哈！諸君想吃！又徑濟又衛生的包飯嗎？速請到周興記衛生包飯莊來吧，價目便宜，米飯潔白，牛湯菜蔬，最適來青消暑諸君之意乎，只將等次價目列下

一等包飯十元　二等包飯九元　三等包飯八元　四等包飯七元五毛

易州路李村路口
周興記謹啓
天安里院內三十六號

新新商店印刷部

新式美麗的 漢文正楷 仿宋體字
承印 高尚名片 藝術禮帖
新新商店印刷部
外埠函印貨價先惠每百七角郵費奉贈來稿須寫清楚
中山路交通銀行旁 華北商場三樓二號

商務印書館出版中小學教科書

一律減折發售

復興及其他小學教科書向售六折
復興及其他初中教科書向售八折
復興及其他高中教科書
師範學校教科書
職業學校教科書
自七月十一日起亦改售八折

各地分支館一律辦理
但得酌加運匯費
詳細書目贈閱

青島商務印書館　地址天津路　電話五七三九

萬寶銀樓

今日
十足赤金 售出每兩一百〇三元 收進每兩九十五元
十足紋銀售出每兩一元六角

地址北平路　電話二七七八

協通鐵工廠電鍍部 開始營業

敝廠電鍍機械設備完美技術精良即日開始營業承接外界電鍍工作如蒙賜顧請向孟莊路本廠接洽無不克己　本廠電話4495

市內接洽處湖南路五十四號萬榮晉　電話四八八四

鳴謝醫師聖手張永濤

鄙人身患肝陽大症十餘年歷年診治從未除根愈犯愈重夜不能眠食不能下不能服務曾經許多名醫診治未見效果偶閱各報見張君爲醫界之泰斗學貫中西治愈急難危症甚夥爲此乃往求診當蒙張君檢驗體格云及八天之後保君必能服務鄙人連服中藥八帖注射藥針八枚迄今精神恢復健康增進人稱張君爲醫師之聖手眞不愧也鄙人無以爲報爰草數語聊表謝忱久年宿疾一日根除鄙人已經快樂服務登報鳴謝並非爲張君鼓吹實感張君再造之深張君由北洋醫科大學畢業爲國際學研究會會員國民政府註册歷充院長二十餘載於內外各科研究有素經驗宏富學識博贍頗有發明尚有助醫師陳鏘君沈保民君范立豐君亦皆手術敏捷各有所長望我各界男女同胞有患大症速往求診早脫苦海共登壽域張君現寓青島天津路元善里新十一號二層樓門診一元一角上午八點起至下午三點止出診市內四元市外另議車費另給貧病不計借用電話三一六七

受惠人青島泗水路康慶東里二樓范[illegible]敬謝

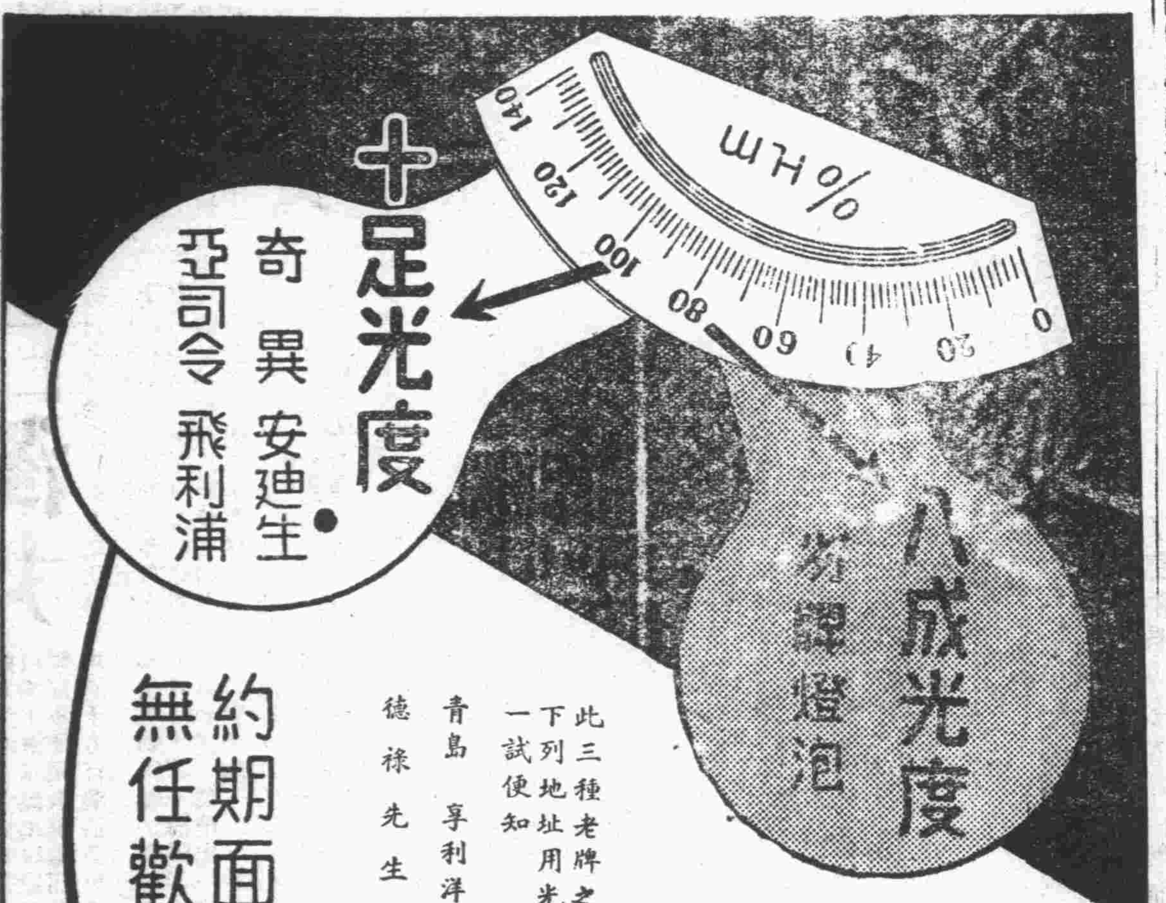

約期面試
無任歡迎

省錢與否 一試便知

（一度光）

奇異安迪生亞司令飛利浦三種老牌燈泡發光十足劣質燈泡則費同量電流祇發七成至八成光度少得光度二三成即浪費二三成電費一年電費若干請即一算若能省下二三成當必可觀如欲省下此二三成電費請即自今日始購用奇異安迪生亞司令飛利浦三種老牌燈泡

此三種老牌之省電可以當面證明請剪券填寄下列地址用光度測量器免費試驗則省錢與否一試便知

青島 享利洋行轉交
德祿先生

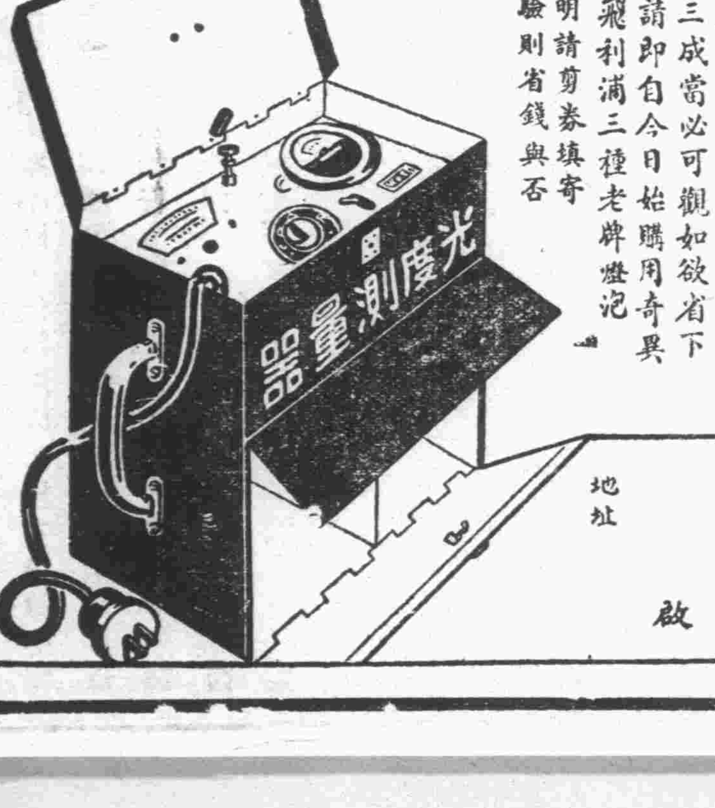

向試券
茲請於 月 日 午 時派員携同光度測量器 惠臨試驗爲幸
地址
啟

無敵牙膏
潔白牙膏

君欲於最短期間，使焦黃牙齒，完全擦白，而不傷牙磁，請於下列兩種，任擇種使用，定能勝任愉快！

各埠百貨店均有出售

家庭工業社出品

華北經理駐青 天津東興棧

辦事處浙江路青年會內

吳大夫診療所廣告

醫師吳撫亭 專割痔瘡包皮 善治淋病梅毒

統治 夏季各種胃腸病，皮膚病，急性危險病

女醫學士延馨山 專門產婦科 精治小兒科 擅長接生

養病室分外科，內科，產科，婦科，戒煙，種痘 注射霍亂預防針每次收費二角 一門診掛號一概免收

出診 市內日間五元，深夜加倍。市外酌加 急症隨請隨到

診療時間 上午七時至下午七時 星期日午七時至十二時

診療所 熱河路六十號 電話四七九一

中魯銀行

總行 青島天津路河北路轉角

資本實收五十萬元

業務 存貸 利息優厚 匯兌 手續簡捷 儲蓄 優點如下

電話 三三八〇 三七八〇 四三一二 四五八八

電報掛號 有無線七六一四

中魯銀行儲蓄部

地址：附設總行內

資本 另撥

營業 獨立

會計 劃分

利率 活期週息六厘

投資 限於穩固可靠

電話：三六〇五

詳章 承索即奉

海濱醫院特別廣告

敬啓者敝院位於海濱脫離市塵環境優越病室整潔極合患者療養近更特別擴張產科病院副院長女醫學士專門接生兼治婦女各種疾病隨時講授婦嬰保健常識本院院長積多年之經驗特用最新方法戒除煙癮毫無痛苦根治梅毒淋病砂眼廉價注射各種藥針歡迎機關工廠商號訂立常年合同減半收費茲將診療科目時間列後

(治療科目) 內科 外科 產科 婦科 皮膚花柳科 眼科 小兒科 耳鼻咽喉科

(門診時間) 每日上午八時至十二時下午二時至六時 急症不在此限隨請隨到隨診 星期日下午施診貧民

(收費簡章) 病室分三等每日由二元五角至八元 候服藥及飯費均在內 出診市內五元市外及深夜酌加 掛號費門診時間免收

產院第一分院

專備孕婦住院生產並任指導孕婦攝生方法及嬰兒保健事宜仰有詳細產科簡章及各種婦嬰衛生須知函索即寄 本院為普及新醫於鄉村起見特設分院於市外沙子口集酌量施診貧民

院長吳鵬龍 副院長女醫學士曲瑞謐

院址中山路南頭一百七十號電話五三六三號

京平醫院

敬啓者敝院業經籌備就緒專請素有經驗醫師分科治療疑難各症病房清潔看護週到所有愛克斯光太陽燈以及各種電療器具應有儘有對于慢性病及經久不愈之頑固症候尤適於療養戒除嗎啡鴉片尤有奇效限期斷絕

診病時間 每日上午八時至十二時下午二時至六時 星期日及例假概不停診 出診隨請隨到

科目 內科 外科 小兒科 眼科 耳鼻咽喉 產科 婦人科 皮膚花柳及性病科

收費 門診一元 復診免收 出診五元 路遠另議 夜間酌加 住院每日二元至六元 藥膳費在內

醫師 賀書年 醫師 江心從 女醫師 王傳德 院長 王世均

院址 臨清路九號 第三公園左側 電話五二二六六號

特請富有經驗產科醫士孫明玉女士專任接生

國營招商局
普安特別快輪
常川來往上海青島航行日期表

青島分局 綏遠路十三號 電話五二九五

六月九日(星期六)	由滬開青
六月十二日(星期二)	由青開滬
六月十九日(星期二)	由滬開青
六月廿一日(星期四)	由青開滬
六月廿六日(星期二)	由滬開青
六月廿八日(星期四)	由青開滬
七月三日(星期二)	由滬開青
七月五日(星期四)	由青開滬
七月十日(星期二)	由滬開青
七月十二日(星期四)	由青開滬
七月十七日(星期二)	由滬開青
七月十九日(星期四)	由青開滬
七月廿四日(星期二)	由滬開青
七月廿六日(星期四)	由青開滬
七月卅一日(星期二)	由滬開青
八月二日(星期四)	由青開滬
八月七日(星期二)	由滬開青
八月九日(星期四)	由青開滬

普安輪船 停泊大港一號碼頭 電話撥 110 接普安

七月一日起青滬二等客票改供西餐單程二十四元雙程四十四元

散而廢

天氣熱時疫多如霍白喉肺癆痢疾天花痲疹虐疾等多由蒼蠅臭蟲以及各種傳染蟲類所得一遇是症危險至極居家若備「散而廢」消滅蒼蠅傳染絕「散而廢」散布空間富有殺蟲作用乃以閉止蟲類之呼吸器官無不立即斃命而已且蟲身全被藥水噴溼後同時其附着之細菌俱爲消滅然於人類絲毫無毒請諸君試之便知真假

華振氏藥房啓 中山路南頭十號 電話四〇三四號

山左銀行廣告

本行開業十有餘年資力充實信用昭著專理存放各款各處匯兌及商業銀行一切業務手續簡便取費低廉各界惠顧竭誠歡迎

總行址青島中山路電話 (營業廳)三四五六 (總經理室)二八五五 (經理室公用)五一三〇 有無線電報掛號一四七二

上海行址英界五馬路東悅公內 電話中央四七九七 有無線電報掛號一五六三

青島中久醫院 產科及電療科 特別廣告

產費 一、月入不滿二十元者收接產費九元 二、月入不滿五十元者收接產費十元 三、月入超過五十元者仍按舊章辦理

電療專治 本院新由英德購到最新式透熱機 電汽箱 太陽燈 熱光燈 感電機 電浴盆

筋骨麻木 半身不遂 筋骨疼痛 跌打損傷 口斜眼歪 神經痛 運動障礙 淋症及淋性關節炎 睪丸炎 輸卵管炎 各種皮膚病等無不奏效如神

中久醫院啓 地址：江蘇路第十二號 電話：三八九四

膠濟鐵路管理局招標承辦材料廣告

本局現奉鐵道部批准標購左列材料如願投標者可至本局材料處採辦課領取標單遵照該單背面所印詳細章程填具標函限於左列所規定開標日期下午三時以前送到即於是時在本局當衆開標過期標函概作無效特此廣告

標號 特字第二四〇號 材料名稱 機務冬季制服 開標日期 八月三十六日

(大仁堂)立愈 久淋白濁丸

保好證明無效一準退洋 此丸治淋淋樂無論新久白濁下淋精糊馬口尿道刺痛小便頻數風毒邪熱便白淋血寒溼下注淋後偏墜虛淋老濁常年不斷凡淋病用盡千方百藥治不好洗療注射無效此丸只用一盒即愈百發百中每盒二元

消毒大王一掃丸

此丸効力非常之大凡是男婦染毒之病發生梅毒硬下疳腫痛毒串筋骨疼老毒不清淋毒不淨皮膚瘡癬一切新舊毒病遍治不好打針無效即服此丸其毒自從便道出一掃清完永遠除根每盒二元另有詳單 北平各界馳名實在特別效驗

婦女破血丹

此丸專治婦女經閉不通數月不見腹中積病左脅右塊肚大成形乾血癆症鬼邪胎死腹內不下一切雜疾隱病實與婦女生命有關此丸只用一付其病立下重者三付百病北爲血水元氣無傷百發百中每付三元

調經止帶丸

一盒保好無效退洋婦女久而最傷元氣月經因之不調百病因之而生面黃肌瘦飲食無味昨燒冷腰腿酸痛 肚痛赤白帶下一盒保好常服延年每盒二元服法另有詳單

調經養血保眞丹

婦女常服永保平安 安胎種子坤中至寶 專治婦女經血不調前趕後錯經期腹痛不正病塊崩漏白帶下寒涼白肚脹腹痛腰酸腿痛兩脅發脹胸膈滿悶嘔吐惡心涼澀血成病為條右塊氣短神虛頭暈頭痛四肢酸軟咳嗽痰喘氣血兩虧產後發燒作冷面黃肌瘦不思飲食日輕夜重自汗盜汗身體素弱胎前產後失調作病或姑娘經閉乾血勞症服此丸立效一切新舊經血不調百病皆治藥到病除常服此丸調血滋陰補虛安胎種子最稱女界實丹服法另有詳單每付三角半打一元六角一打三元外埠函購加郵二角

北京張氏保肺丸

潤肺化痰定喘止嗽寬胸順氣立見神効不問男女老幼年深日久勞傷咳嗽代血呼吸不暢氣管夜不安眠咳嗽不止一切風寒咳嗽等症服此丸一付立効三付斷根每付大洋一角

青島分銷處

太和春 金鄉路十二號 萬春堂：高密路六十九號 寶海藥房：黃島路 德豐永：博山路 中山路西六十三號

北京大仁堂大藥房開設濟南小緯六路路西

煙台分銷處……福記銀樓南門大街 外埠函購加郵二角寄信濟南大仁堂

患花柳病者注意

啓者醫生對於花柳一科．研究素有心得．醫治手術比衆不同．無論淋濁．橫玄魚口梅毒下疳．一切腫爛危險大症．均可醫治定期保愈．並以極安全奧妙之方法．於最短時期調治斷根．永保不發．茲為救濟同胞起見．復由德國購到銀製老六〇六減毒藥針其色甚黃對於花中各種新老梅毒各種無不立見奇效且用之最爲舒適毫無大寒大熱現象凡染一切梅毒曾注射六〇六九一四數針不效請速到本社就醫本醫生驗血之後一經着手立奏功效藥費從廉恐未週知特此敬啓

醫士董書田

地址黃島路五十三號

花柳醫社董書田啓

膠濟鐵路職工訓練所招生廣告

一、名額 車務科(職工班)三十名

二、資格 完全小學畢業或有同等學力者

三、性別 以男性為限

四、年齡 十八歲以上二十六歲以下

五、費用 學費免收在修業期間書籍文具由所供給膳宿自備

六、待遇 畢業後呈局分派車務處練習職工半年在練習期間每月給予津貼八元期滿後由車務處酌派職工

七、報名及試期 報名自七月十五日起至七月二十五日止考試於七月三十日

八、報名手續 報名時須呈驗畢業證書或相當學力證明書及四寸半身像片一張

九、考試科目 國文 算術 口試 檢驗體格

十、報名地址 青島太平路十一號膠濟鐵路職工訓練所

十一、考試地址 青島湖南路膠濟鐵路小學校

膠濟鐵路機務處四方機廠招考藝徒廣告

一、定額 三十名

二、年齡 十六歲以上二十歲以下

三、資格 高小畢業及有同等學力者

四、考試科目 國文 算術 體格

五、報名日期 自七月二十日起至八月四日

六、報名時間及手續 除星期例假外每日上午八點半至十一點半下午兩點至四點親自攜帶二寸半身相片二張來廠報名

七、報名費 一元無論錄取與否概不發還

八、報名地點 本廠守衛室

九、考試地點 本廠

十、考試日期 初試八月十二日午前七點點名入場點名完畢即行考試 覆試於初試揭曉時公佈之

十一、考試用品 考試時自帶黑鉛筆

四方機廠廠長樂寶德 四方機廠副廠長林鳳岐

膠濟鐵路管理局招標承辦材料廣告

本局現奉鐵道部批准標購左列材料如願投標者可至本局材料處採辦課領取標單遵照該單背面所印詳細章程填具標函限於左列所規定開標日期上午十時以前送到即於是時在本局當衆開標過期標函概作無效特此廣告

標號 特字第二三九號 材料名稱 冬季軸油 開標日期 八月十三日上午十時

膠濟鐵路管理局招標承辦材料廣告

本局現奉鐵道部批准標購左列材料如願投標者可至本局材料處採辦課領取標單遵照該單背面所印詳細章程填具標函限於左列所規定開標日期下午三時以前送到即於是時在本局當衆開標過期標函概作無效特此廣告

標號 甲字第二三七號 材料名稱 車務員工冬季制服 開標日期 七月卅一日

膠濟鐵路管理局招標承辦材料廣告

本局現奉鐵道部批准標購左列材料如願投標者可至本局材料處採辦課領取標單遵照該單背面所印詳細章程填具標函限於左列所規定開標日期下午三時以前送到即於是時在本局當衆開標過期標函概作無效特此廣告

標號 特字第二三八號 材料名稱 絲帶鐵棍及絲帶紫銅棍 開標日期 八月二十七日

談吸烟

夢如

讀古人文見酒而未見烟，大詩人李謫仙自是見酒如命，田園詩人陶五柳先生，也想喝點而困於孔方，蘇子美每夕讀書則以斗爲率，孟德公也有惟有杜康……之佳句，例不勝枚舉。讀今人文，雖亦習見葡萄酒白蘭地則終不若煙之亨通。自論語提倡吸煙以來，其風更熾，於是文人悉以吸煙相尚，尤海戈一滯漢記有云：「與小劉麗子計劃如何當了他的駝絨袍：一以還欠，一以買香煙，議之又決，始同赴宏昌里，得四元……」又云：「回來，各擎煙捲，均是聽子，宜可大抽以舒其氣，寒風寒作硬，未能如願，然以銷魂矣。」支什手，可劉大杰春波樓隨筆，效宋人趙季仁三願，而亦有三願曰：一願抽盡天下名煙。二願看盡天下美人，三願自己的文章，比蕭伯納的好。又嘗聞文壇第一把交椅的魯夫子，亦是煙捲摯友，蓋例之多，亦如昔人之於酒。我自感疏陋，故亦有數願，第未敢公然說出耳。但於吸煙，則頗精此道，日須四十支左右，每吸必連支，因一支不能過癮故，然邇來情形殊不然，煙量固不少減，而吸食精神却每況愈下，蓋我願使我所愛的女人喜歡我，却爲數願中之一，則不無抵觸處。往者母親責我不吸，朋友勸我少吸，我却都做罔聞，獨近日安娣譏我多吸，則使我大受窘矣，安娣在側，縱要癮而不可再忍，亦未敢輕於嘗試，迨其走後，自是大吸一頓，然而終非久遠之計。夫我之與安娣也在進行中，請求允許吸煙殊難做到，若強要吸，則不啻於愛之坦途置荊棘，不知何所適從？噫，苦哉。

夏夜夢

性的市場，「低級華人」發洩性慾的場所，是在山西路的雙合里。

窄而陡的樓梯上，擠着不斷的遊人。暗淡的走路上，每個門旁坐着淫賣女，淡桃紅的小馬甲，短短的小紅袴，臉上浮着從苦汁中浸潤出的媚笑。

一個三十開外的女人，粉脂塗飾了縐紋的臉，做出嬌嫩的笑語，拽扯一位工人模樣的男人，拽動了衣袖，拽不動他的心。

破鑼似的嗓子，一個肉體豐肥的少女，歇死地里的叫着：『今晚怎末沒有客人！』半老的鴇母，無精打采的盤腿坐在床上，抽着旱煙，沉默着，呆着一個憂鬱的枯瘦的臉。

一陣革履的響聲，兩三個英武的男人大跨着步闖進，於是像搗進一羣安靜的蜂子窠，一陣突然的騷動，便在裏面擾起了。

——夏天

戀愛ABC

夏色蒂合撰　雪女士

一般的來講，人與人之間的隔膜眞正的因爲個性的不相同的很少，大致是彼此個性的不相了解，（自然因爲別的原因也多，但不是我們要談的，）我們看到許多非常要好的朋友，他們的思想，行動以及利害關係上都是一致的，但在某一個時候還能互爲反目，這最大的原因還是個性上不能互爲印證。在愛的中間若是仍有這樣事情發生，我們也要拿出這個原因來解析。

於是，你既認清楚這件事情，而要在解除彼此個性的蒙蔽，就不能在愛的關係已因誤會而發生裂痕之後，也不能在已經結合的中間，最適合而最應該的時間，就是當尚在友誼時期中去作。

所以在彼此還正在友誼的進程中，應用種種方面把自己個性上的幾個特徵，儘量的在適當的時機中顯露出來，一個人的某一種個性，也許是好也許是壞，但不管好壞你就不當固執的隱匿起來，這樣不但在你的個性上會又添上一件虛僞的標誌，而且終久也不能永久藏匿，你應當眞實。

若是在戀愛中間兩個人部可以赤裸裸的心相處，那麽假若這兩個人能結合，他們就會很好的結合下去，假若不能，也會很快的離開了。

所以，正如我們前次所說，在友誼的進程中，你不要燥急，不要怕時間太悠長，只要能作到你應做的這些職責，你就是勝利，否則，即使因個性上的不能了解而夭折了，與其說你是憂煩的事，不如說對你是有利的。（十四）

熱情的書

麗麗

那將奈何呢？在家裏又不能只給你寫情書啊！

……

阿哥！我現在看透了一切，想透了一切；覺着每個人都帶一幅假面具，假如我現在地位高些時，他們或者都來看我吧？不像現在我求到他們門上連理也不理吧！哥，連弟弟也難過呢，可見金錢和勢力可以迷了人的眼睛啊！

哥哥，我此刻眞不想讀書了，想眞跑到你的面前痛哭一個暢快呢！

哥哥，你的櫻花已經收到了，可惜不是雙的呢！我不喜歡單層的。但有兩朵在一起的一支，我已經把牠夾在我的英文書裏了。阿哥啊，我喜歡你在兩個月後來平呢。在暑假裏，我或許同濟去，或許到安徽一個同學家裏去。

哥，我又照像了，慢慢地寄你，「旅行」眞是沒有心緒抄，你快來給我們抄吧。哥，我給你一個蜜吻！

珍

青：

大小姐在給你寫信之前，她先跪在神的面前祈禱着說：『神啊，忍耐到底的人有福了！』然後她又向她心愛的人兒說：我愛，以你的忍耐而偉大的一顆熱心，換得無量的幸福了！你勝利了！你當怎樣的欣喜啊！

青，你的來信我都看到了。今天接到七日發的快函，是星期日。我到市場去買書，仲來家了，他把信代我拆開看了。他同情你，他叫我馬上寫信寄給你。

前些日子，家中與我脫離關係的信來了後，仲曾致家信，說了許多給我辯駁的話，家中似有些覺悟。父親等來信說：只叫我寫封悔過書，仍待我如舊。仍是骨肉。但叫我如何寫呢？我到底有何過錯？仲不讓我寫，他又寫信到家去解釋去了！等再看回信吧。

（十四）

桌布

雪女士

我的書床上，鋪的一方藍花的美麗的桌布。我因爲愛它所以上面又蒙了層陳報紙。

我因爲煩厭一隻新裝訂的本子的不齊整，便想用小刀來裁齊一下，爲了要裁齊，所以我就使勁兒裁。本子裁得齊齊整整的，我覺得很喜歡，拿起來翻弄着看，看了一會兒，我又放在桌子上，此刻我發現了報上裂了幾條痕子，掀開一看，桌布竟也裁碎了。我用手攤來攤去它的傷痕，但終於是破了。

民間歌謠選錄

羅山情歌

楝樹開花紫黝黝，戀花不勝戀朋友，朋友能替生和死，那有戀花能到頭，姐罵小郎黑骨頭，頭先把奴戀，正暫有妻把奴丟，死在甌江古渡頭。

× × ×

天上星多月不明，地下山多路不平，河裏魚多鬧混水，城裏兵多亂了營。小姐郎多昏了心。

海水浴專號

發刊及徵稿

炎炎夏日，消魂莫過於海水浴，「花絮」爲投合時令起見，特騰地盤讓出，發刊專號一次。凡關於海水浴之文字，不論小品散文短詩雜感小說，皆所歡迎。來稿須在五百字左右，於本星期日（二十二日）以前惠到。

金箭牌 啤酒

味美清爽

品質高尚

嶗山汽水公司

電話四五二六二號

浙江路二號

武下房產公司

不動房產

有號電話

抵押放款

曲阜路十九號

電話五〇一八

兒科專家 李琴園

以推拿法治小兒諸病既無服藥之危險且獲速愈

門診 午前九時至十二時 診費一元

出診 午後一時至五時 診費二元 外遠道另議

琴園兒科醫院

肥城路卅八號

電話四四七六

建築地出讓

榮城路南段壹號地 面積五百七拾三方步

同 叁、五號地 面積壹千四百九拾八方步

韶關路壹號地 面積五百九十壹方步

韶關路貳號地 面積四百八十八方步

山海關路五號地 面積四百四十九方步

同 九號地 面積四百二十三方步

同 十三號地 面積九百四十八方步

同 十二、十七號地 面積四百十六方步

黃海路六號地 面積六百六十四方步

本埠甘肅路五三號 關塚地產公司啓 電話四七四五番

法國女教員（伊瓦洛）教授英法德文招生啓事

本教員曾任上海美國學堂教授十二年有餘因慕青島風景優佳今春來青與各界別墅於嘉峪關路以爲入夏每日除上午研究他種文字外下午擬任本埠教授英法德文各小時分班教授凡有志求學不分國文字者或欲求深造者，性別，年歲，程度，不分皆可前來接洽

費用 英文每小時二元 法文每小時四元 德文每小時三元

每一國文字每星期以三小時爲限

報名地點 自即日起每日下午二時至四時在文登路海濱飯店詢問（伊瓦洛）教員接洽應交報名費壹圓入學作爲學費

治痧防疫靈驗如神

漢成十滴水

大宗批購贈送格外便宜

山東總經理 青島漢成大藥房 四方路二十四號 電話四五一二號

下列各號均有代售

漢美大藥房 四方路　長春堂藥房 中山路

新民大藥房 天津路　膠東大藥房 北平路

惠東大藥房 天津路　膠濟大藥房 中山路

大中華藥房 中山路　明生藥房 北平路

金星大藥房 中山路　順聚祥 桓台路

共和大藥房 中山路　益聚祥 益都路

青島大藥房 中山路　同聚盛 遼寧路

美華大藥房 益都路　萬源永 中山路

震東大藥房 天津路　德發成 天津路

膠濟鐵路消費合作社藥品部　義泰號 湖南路

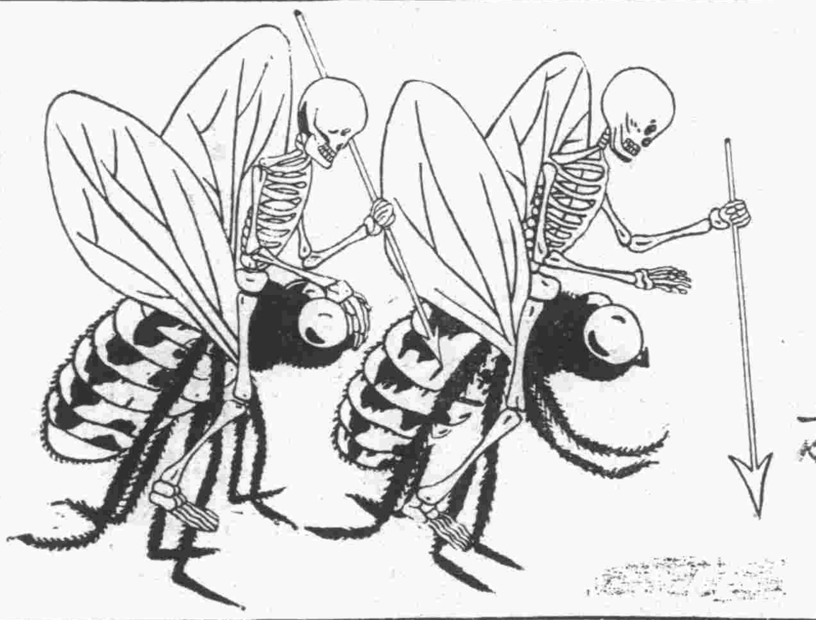

家中蒼蠅，毒菌滿身，蛻生於汚土。營逐於穢物。然後爬行於君之食物之上。其穢惡之毛足。帶有種種致命之毒菌。食品爲之汚染。爲害豈可勝言。閣下及府中諸人。均宜預爲防範。免遭暗殺之慘。殺滅蚊蠅及一切害蟲。其迅速而簡易之方法。則爲噴射「飛來殺爾」殺蟲藥水。

可怕的蒼蠅蚊蟲臭蟲及一切毒蟲——

宜用 飛來殺爾 以殺之

每瓶價洋六角

附噴射器一具

□承辦印刷者注意□

長春，哈爾濱，營口，大連，青島，諸同志鑒：我國文化落後，歷受外邦侵路及經濟壓迫，若不根本圖治，是而救藥，是文化之發揚，須有精美之印刷，完善之材料，……自初號至六號中西號碼標點……空及一切印刷材料，一應俱備，……有詳章，函索即寄，或承本埠電話約召，即派專員往洽。青島代理處冠縣路天德信電話四〇五四 長春天德信 營口天德信 哈爾濱天德信 大連天德信 總廠遼甯小北門裏振信鉛字局啓

上海飯店

△特別優點▽

諸君欲吃最便且最適口之西洋大菜乎，請至上海飯店，使君絕對滿意。茲爲酬答諸君雅意起見，特將內部刷新，範圍擴大，另外新築客堂一所，設備非常美麗，空氣特別新鮮，包辦酒席，隨意小吃，自晨七時至晚十一時止，如蒙駕臨，不勝歡迎。

客飯每位 六毛 八毛 一元 一元五

湖南路十六號

半身不遂

奇藥救人 敝人前患四肢疼痛，寒冷漸成麻木，行走艱難，延醫診治五月之久不效，後全身已不能動轉，且左半身亦失知覺，每至起急必須用人攙扶，大小便更覺困難，焦急萬分，……

益生祖債權團啓事

逕啓者本市聯城路益生祖號於去年十二月間因週轉不靈懇求各債權人緩期償還經各債權人准予照常營業追討賬項今該號股東兼經理林光初聲明營業逐日虧賠仍難進行隨於本年七月十一日聲明停業由各債權人組成債權團呈報市商會備案嗣後凡與該號往來賬項者無論欠外欠賬統由本債權團依法清理自有登報之日起該號外欠賬目不持有本債權團正式收據任何人概不承認恐未週知特此聲明

歡迎各界

東鎮 同慶劇社

商業市場樓上

由平津聘來坤伶

于花 花花 花

佩雲 鳳麟 鳳霞 月仙 愛茹

每日准演特別時調

風雨不誤

青島 長盛自行車行

本號當門烤漆並起汽車腳踏車摩托車色彩鮮本號爲發展營業起見新購到中西各式自行車質料堅固式樣玲瓏以及零件批發零售並兼修理不誤主顧而且價目特別便宜請君一試便知本號言之不謬

本號主人 韓景山 謹啓

地址台東鎮一路三號

醫師 張松巖

藥師 張國良

產婦科女醫士 丁孝娥

電話三一九六號

附設神州大藥房「李村路」

神州醫院診病簡章

一、統治內外 耳 目 口 鼻 咽喉 皮膚花柳 婦人 小兒等

一、診病時間 每日上午八時至下午六時星期照常

一、門診費免收 市內出診費二元 夜間加倍

一、注射濟血藥針有二元及四元五角兩種

善治淋濁 本院精醫白濁，性質鑑善，醫法精良，無論新老白濁，均可限期治癒，新淋注射三針，老淋注射四五針，信用担保，不効還洋，每針有三四元兩種，更爲便利患淋諸君起見，每晚六時至八時常診病，星期日照常。

青島總經理 李村路神州大藥房

濟南總經理 緯五路神州大藥房

壯身之寶

鞏固精關

遺精救星

神聖固精丸

遺精一滴乃純血四十滴所化成 遺精一錢等于流血半斤 可不懼哉！

神聖堂出品

每盒大洋一元二角　青島神州大藥房總經理

一對情侶 同遊同戲

在天比翼 在地連枝

麟鳳之功 靈芝之賜

神聖堂 麟鳳調經丸 專治婦女經期不調白帶不孕

神聖堂 靈芝補腎丸 專治男子腎部虛弱諸虛百損

每盒一元二角　青島神州大藥房總經理

神良氏 活胃錠

胃病良藥

青島神州大藥房總經理

神良氏藥廠出品

身體康強在飯餐 胃囊呆頓下咽難 日久不治成噎膈 神良活胃是奇丹

主治 急慢性胃病 消化不良 胃呆食滯 胃弱胃炎

每瓶大洋壹元

中華書局影印
清初殿版銅活字本

古今圖書集成

發售預約

預約日期　本年起至九月底截止。

全書冊數　用三開大本，以原書九葉合一葉影印，分訂八百冊。

預約售價　定價八百元。預約一次繳款者四百元，分八次繳款者四百四十元，（第一次繳九十元，以後每三個月繳一次，每次繳五十元。繳第二次款，取第一次書，以此類推。）凡六月底以前預約而一次繳款者，只收三百八十元。

出書日期　分兩年出齊，自本年秋季起，每三個月出一百冊。

印刷用紙　用特種連史紙精印，各書均加印書根，極便檢閱。

郵費　除向上海總店取書者外，無論直接郵寄或向分局經理處取書，均加收郵費二十三元，須一次繳清。（指國內「除新疆蒙古等」及日本朝鮮）

書箱　書箱六只，排列三座，可代製，連座價洋五十元，須一次繳清；用否聽便，且不能郵寄。

印有樣張片索即贈　另印樣本附例言要目等售洋五分如承函索請附郵票五分

原書康跋（[illegible]）

古今圖書集成爲清朝第一大書將以軼宋之冊府元龜太平御覽文苑英華而與明之永樂大典競宏富者浙揚蘇諸閣燬後流傳日少聞劉忠誠督兩江將翻印時查得只有湖南及廣東共三本近經革亂海內傳本益寥寥京師經庚子破後存本亦稀此本自吾邑龔氏領運自京而來粵費萬金後歸吾邑孔氏昔先師朱九江先生語我嘗假讀館孔氏三月焉今歸於我一萬卷皆完好誠中國之瓌寶也願爲中國之文明保存之自笑久爲亡人流離異國之日多絕少定居安能以暇讀此秘笈而藏此巨冊抑亦思古幽情不能自已者耶孔子二千四百六十四年癸丑冬十二月南海康有爲

高宗題武英殿聚珍版曰康熙年間編古今圖書集成刻銅活字爲活版貯之英武殿歷年既久銅字被竊缺少有司懼干咎值乾隆初年錢貴遂請毀銅字供鑄從之因題詩曰毀銅昔悔彼刊木比懸余悔其非計而深惜之故此書遂爲絕本也更生父又記

（甲173）

教育部審定　新課程標準

世界中學教本

世界書局發行

備貨充足　價廉物美

印有目錄　承索即奉

（新教505）

教育部審定　新課程標準

世界小學教科書

世界書局發行

備貨充足　價廉物美

（目錄備索）

（新教504）

世界初中教本

教育部審定　新課程標準

書名	編者	冊數	定價	審定情形
（朱氏）初中國文	朱劍芒	六冊	一二冊各七角 三四冊各九角	審定 執照待領
（王氏）初中算術	王剛森	二冊	上冊六角 下冊七角	審定 已領到數字十三號執照
（駱氏）初中算術	駱師曾	二冊	上冊五角 下冊七角	審定 執照待領
（朱氏）初中本國史	朱翊新	四冊	每冊五角	審定 已領到數字第十號執照
（譚氏）初中本國地理	譚廉遜	四冊	第一冊六角 二三冊各七角	審定 執照待領

印有目錄　承索即贈

世界書局

天寶銀樓

本店開設青島歷數十年　發售古恰上字十足赤金　足色紋銀　精製金銀首飾　中西器皿　採辦　翡翠　珍珠　鑽石　鑲法新穎　取工從廉　凡蒙　賜顧請認明三星商標　庶不致誤

今日十足赤金　售出每兩一百〇三元　收進每兩九十五元

紋銀每兩洋一元六角

膠州路　電話二二四四

儲蓄　上海銀行

積少成多　致富捷徑

國內首創儲蓄存款之……上海銀行

各種儲蓄　辦法完善　備有詳章　函索即寄

總行上海寧波路

青島分行　地址：中山路　電話　三九〇一　五六二一　五六二二

青島華新紡織有限公司廣告

本廠出品青島滄口路以五子登科暨松鹿兩種爲商標　所出線紗　係子牌十支　十六支　廿支　廿二支　廿四支　五十二支　雙股三股四十二支　雙股三股三十支　雙股等線　松鹿牌二十支　十六支　三十支等紗　三路光色　格外新鮮　分量較重　雙股粗細平均　爲便利顧客購辦起見　各埠已設分銷處外　並在濟南緯三路（大馬路）特設紗線分銷處

陽湖三鳳詞人廉潤馨書

招

七月一日起　七月卅一日止

青萍夙好塗鴉久已拋荒際茲長夏無事意欲試筆求緣凡我新知舊好設有見委竭誠歡迎之至

扇面冊頁每個五角　金箋加倍　匾額市招每字一元尺外倍之筆資外惠墨費加一七日繳件劣紙立索恕不應命他如屏聯堂軸照原例減半潤單來取即奉兼撰詩詞及古文辭另具定格備索

收件處　河北路集成南紙局　高密路新華南紙局

總收件處　通訊處　華德里陽信路五號清平寄居

祥雲壽綢緞百貨商店

本號向來貨真價實對於本廠所出綫呢民生綢等以薄利推銷盡先提倡國產布疋夠居夏令各種貨色精美繁華名目頗多業經備齊兼暨承做中西新式時衣綢緞履鞋等類今特不惜犧牲利益起見以答各界之雅意定價格外低廉辱蒙惠顧無不竭誠歡迎

青島濰縣路　電話四一一七四　本號謹啓

東陽醫院改組遼東醫院遷移新址廣告

本院向在平度路二十二號營業近因該處房屋翻造且本院診務日繁原址亦不敷應用現特擇定保定路十三號爲新院址（即大亨棧址）並改名爲遼東醫院已於本月十日正式開診仍由李東陽醫師主持診務本醫師在青埠懸壺已逾十年內外各科皆極精諳對於治療花柳疾患尤爲擅長現備有各種最新注射藥針無論新久淋病梅毒魚口橫痃下疳等症皆可無痛治療限期保愈藥費及手術費一概減收半價門診不限時刻出診請隨到隨號費及診費一概免收

內政部衛生署註冊醫師　李東陽啓

膠濟鐵路車務處廣告

（一）本路青島大港濟南各站，每日自上午六點至晚十一點，隨時售賣各次客車各項客票，並隨收發行李及包裹。（二）本路青島濟南兩問詢處，隨時可送售客票，鋪位票，聯運票，旅客需用何種車票，一經電話通知，立即派人送到，或代定他路鋪位，並代照料接送行李暨隨時解答旅客問詢之事項。（青島問詢處電話四六四九號濟南問詢處電話一二三三號）

請到青島避暑去

一、膠濟鐵路自七月一日起至九月三十日止，凡城陽以西各站發售頭二等青島避暑往返票，票價八折，期限一個月。

二、外埠旅客來青避暑者，可購青島站來回遊覽票，頭二等七五折，三等八五折。

膠濟鐵路車務處

膠濟鐵路緊要廣告

本路奉鐵道部令凡購來回遊覽票之旅客，必須到達最終站點，並須將票交到達站站長簽證，其不前往最後之到達站，而中途折回，或於回程時未將票交最後到達站站長簽證者，應按往返而單程全價補足票價，特此廣告。

膠濟鐵路改訂行車時刻並變更列車號數廣告

本路自七月一日起，改訂行車時刻，並變更車次號數，茲簡表開列於左，

下行

車次號數 新	車次號數 舊	開	時刻	到	時刻
一	一	青島開	廿一點四十分	濟南到	七點十五分
二十一	三	青島開	十一點三十分	濟南到	廿二點十二分
五十一	五	青島開	七點	濟南到	十八點
七十一	十一	青島開	十五點	濰縣到	二十點卅五分
七十三	十三	坊子開	六點二十分	濟南到	十二點卅五分

上行

車次號數 新	車次號數 舊	開	時刻	到	時刻
二	二	濟南開	廿二點	青島到	七點卅五分
二十二	四	濟南開	十一點四十分	青島到	廿二點十五分
五十二	六	濟南開	七點	青島到	十八點
七十二	十二	濰縣開	七點	青島到	十二點四十分
七十四	十四	濟南開	十四點四十分	坊子到	廿一點十七分

青島市政府購辦委員會通告第二八三號

案查本會現擬招商標辦港務局修理木星號拖船各商有願承辦者，可自本年七月十六日起，每日於上午九時起至十二時，逕來本會，領取標單說明書等件，詳爲閱覽，即將該項價格切實估計，填註封固，以便投標。此項標函統限於七月二十四日上午十時投遞本會，即時當衆開標。過期標函，概作無效。特此通告。本案投標保證金壹百元

中華民國二十三年七月十四日

青島市政府購辦委員會通告第二八四號

案查本會現擬招商標辦工務局接設四方嘉禾路送水管工程各商有願承辦者，可自本年七月十六日起，每日於上午九時至十二時逕來本會，領取標單及圖樣說明書等件，詳爲閱覽，即將該項價格切實估計，填註封固，以便投標。此項標函統限於七月二十四日上午十時投遞本會，即時當衆開標，過期標函，概作無效。特此通告

中華民國二十三年七月十四日

青島市政府購辦委員會通告第二八五號

案查本會現擬招商標辦工務局購二十二年度白沙河水源地西廠所用黑油各商有願承辦者，可自本年七月十六日起，每日於上午九時至十二時逕來本會，領取標單及說明書等件，詳爲閱覽，即將該項價格切實估計，填註封固，以便投標。此項標函統限於七月二十四日上午十時投遞本會，即時當衆開標。過期標函，概作無效。特此通告

中華民國廿三年七月十四日